



คู่มือสำหรับผู้สมัครรับเลือกเป็น สมาชิกวุฒิสภา

ตามพระราชบัญญัติประกอบรัฐธรรมนูญว่าด้วยการได้มาซึ่งสมาชิกวุฒิสภา พ.ศ. ๒๕๖๑
และระเบียบคณะกรรมการการเลือกตั้งว่าด้วยการเลือกสมาชิกวุฒิสภา พ.ศ. ๒๕๖๗



บทนำ

รัฐธรรมนูญแห่งราชอาณาจักรไทย พุทธศักราช ๒๕๖๐ มาตรา ๑๐๗ บัญญัติให้วุฒิสภาประกอบด้วยสมาชิก จำนวน ๒๐๐ คน มาจากการเลือกกันเองของบุคคลซึ่งมีความรู้ ความเชี่ยวชาญ ประสบการณ์ อาชีพ ลักษณะ หรือประโยชน์ร่วมกัน หรือทำงาน หรือเคยทำงานด้านต่างๆ ที่หลากหลายของสังคม โดยในการแบ่งกลุ่มต้องแบ่งในลักษณะที่ทำให้ประชาชนมีสิทธิสมัครรับเลือกทุกคนสามารถอยู่ในกลุ่มใดกลุ่มหนึ่งได้ ในการดำเนินการเลือกกันเองนั้น ให้ดำเนินการตั้งแต่ระดับอำเภอ ระดับจังหวัด และระดับประเทศ เพื่อให้สมาชิกวุฒิสภาเป็นผู้แทนปวงชนชาวไทยในระดับประเทศ โดยคณะกรรมการการเลือกตั้งเป็นผู้ดำเนินการจัดให้มีการเลือกกันเองของผู้สมัครรับเลือกเป็นสมาชิกวุฒิสภาเพื่อให้ได้รายชื่อจำนวน ๒๐๐ คน และจะต้องกำหนดวันเลือกระดับอำเภอ ระดับจังหวัด และระดับประเทศ และกำหนดวันรับสมัคร โดยเริ่มรับสมัครไม่เกิน ๑๕ วันนับแต่วันที่พระราชกฤษฎีกาให้มีการเลือกสมาชิกวุฒิสภาใช้บังคับ และต้องกำหนดวันรับสมัครไม่น้อยกว่า ๕ วันแต่ต้องไม่เกิน ๗ วัน ทั้งนี้ในการกำหนดวันเลือกในแต่ละระดับต้องกำหนดเป็นวันเดียวกันทั่วราชอาณาจักร

ดังนั้น สำนักงานคณะกรรมการการเลือกตั้ง จึงได้จัดทำคู่มือสำหรับผู้สมัครรับเลือกเป็นสมาชิกวุฒิสภา เพื่อให้ผู้สนใจจะสมัครรับเลือกเป็นสมาชิกวุฒิสภา ได้มีความรู้ ความเข้าใจ และเตรียมการเกี่ยวกับกระบวนการรับสมัครและการเลือกสมาชิกวุฒิสภา ทั้ง ๓ ระดับ ได้อย่างถูกต้อง

สำนักงานคณะกรรมการการเลือกตั้ง

มีนาคม ๒๕๖๗

สารบัญ

เรื่อง	หน้า
ความสำคัญ หน้าที่ และอำนาจของสมาชิกวุฒิสภา	๑
ผังขั้นตอนการได้มาซึ่งสมาชิกวุฒิสภา	๒
กรอบระยะเวลาการเลือกสมาชิกวุฒิสภา	๓
โครงสร้างผู้ดำเนินการเกี่ยวกับการเลือกสมาชิกวุฒิสภา	๔
การแบ่งกลุ่มที่สมัคร	๕
การสมัครรับเลือกเป็นสมาชิกวุฒิสภา	๖
๑. คุณสมบัติ	๖
๒. ลักษณะต้องห้าม	๖
๓. วันรับสมัครและสถานที่ในการสมัครรับเลือก	๘
๓.๑ กำหนดวันรับสมัคร	๘
๓.๒ สถานที่ในการรับสมัคร	๘
๔. วิธีการสมัครรับเลือก	๘
๔.๑ ก่อนการสมัครรับเลือก	๘
๔.๒ วันสมัครรับเลือก	๑๓
๕. การประกาศบัญชีรายชื่อผู้สมัครและการยื่นคำร้องคัดค้านต่อศาลฎีกา	๑๕
๕.๑ การประกาศบัญชีรายชื่อผู้สมัครและการยื่นคำร้องคัดค้านต่อศาลฎีกา	๑๖
๕.๑.๑ การประกาศบัญชีรายชื่อผู้สมัคร	๑๖
๕.๑.๒ การยื่นคำร้องคัดค้านต่อศาลฎีกา	๑๗
๕.๒ การมอบเอกสารและข้อมูลแนะนำตัวผู้สมัคร	๑๘
๕.๓ วิธีการแนะนำตัวของผู้สมัคร	๑๘
๖. การเลือกระดับอำเภอ	๑๙
๖.๑ การเลือกระดับอำเภอ	๒๑
๖.๒ กระบวนการเลือกระดับอำเภอ	๒๒
๖.๓ สถานที่เลือกและการรายงานตัว	๒๒
๗. รอบที่ ๑ การลงคะแนนเลือกบุคคลในกลุ่มเดียวกัน	๒๓
๗.๑ การลงคะแนนเลือกบุคคลในกลุ่มเดียวกัน	๒๓
๗.๒ การนับคะแนนและการรายงานผลคะแนน	๒๖
๗.๓ การได้รับเลือกขั้นต้น	๒๖
๗.๔ การจับสลาก	๒๖
๗.๕ การออกจากสถานที่เลือก	๒๖
๘. ตัวแทนกลุ่ม การดำเนินการแบ่งสายและการจับสลากเพื่อแบ่งสาย	๒๗
๘.๑ ตัวแทนกลุ่ม	๒๗
๘.๒ การดำเนินการแบ่งสายและการจับสลากเพื่อแบ่งสาย	๒๗
๙. เอกสารแนะนำตัวผู้สมัครรับเลือกในกลุ่มอื่นที่อยู่ในสายเดียวกัน	๒๗

สารบัญ (ต่อ)

เรื่อง	หน้า
รอบที่ ๒ การลงคะแนนเลือกผู้ได้รับเลือกขั้นต้นในกลุ่มอื่นที่อยู่ในสายเดียวกัน	๒๙
๑. การลงคะแนนเลือกผู้สมัครในกลุ่มอื่นที่อยู่ในสายเดียวกัน	๒๙
๒. การนับคะแนนและการรายงานผลการนับคะแนน	๓๑
๓. การได้รับเลือก	๓๑
๔. การจับสลาก	๓๒
๕. การออกจากสถานที่เลือก	๓๒
๖. เอกสารแนะนำตัวสำหรับการเลือกระดับจังหวัด	๓๒
การเลือกระดับจังหวัด	๓๓
การเลือกระดับจังหวัด	๓๕
กระบวนการเลือกระดับจังหวัด	๓๖
สถานที่เลือกและการรายงานตัว	๓๖
รอบที่ ๑ การลงคะแนนเลือกบุคคลในกลุ่มเดียวกัน	๓๗
๑. การลงคะแนนเลือกบุคคลในกลุ่มเดียวกัน	๓๗
๒. การนับคะแนนและการรายงานผลคะแนน	๓๙
๓. การได้รับเลือกขั้นต้น	๔๐
๔. การจับสลาก	๔๐
๕. การออกจากสถานที่เลือก	๔๐
ตัวแทนกลุ่ม การดำเนินการแบ่งสายและการจับสลากเพื่อแบ่งสาย	๔๑
๑. ตัวแทนกลุ่ม	๔๑
๒. การดำเนินการแบ่งสายและการจับสลากเพื่อแบ่งสาย	๔๑
เอกสารแนะนำตัวผู้สมัครรับเลือกในกลุ่มอื่นที่อยู่ในสายเดียวกัน	๔๑
รอบที่ ๒ การลงคะแนนเลือกผู้ได้รับเลือกขั้นต้นในกลุ่มอื่นที่อยู่ในสายเดียวกัน	๔๒
๑. การลงคะแนนเลือกผู้มีสิทธิเลือกในกลุ่มอื่นที่อยู่ในสายเดียวกัน	๔๒
๒. การนับคะแนนและการรายงานผลการนับคะแนน	๔๔
๓. การได้รับเลือก	๔๔
๔. การจับสลาก	๔๕
๕. การออกจากสถานที่เลือก	๔๕
๖. เอกสารแนะนำตัวสำหรับการเลือกระดับประเทศ	๔๕
๗. บัญชีรายชื่อผู้ได้รับเลือกระดับจังหวัด	๔๕
การเลือกระดับประเทศ	๔๖
การเลือกระดับประเทศ	๔๘
กระบวนการเลือกระดับประเทศ	๔๙
สถานที่เลือกและการรายงานตัว	๔๙

สารบัญ (ต่อ)

เรื่อง	หน้า
รอบที่ ๑ การลงคะแนนเลือกบุคคลในกลุ่มเดียวกัน	๕๐
๑. การลงคะแนนเลือกบุคคลในกลุ่มเดียวกัน	๕๐
๒. การนับคะแนนและการรายงานผลคะแนน	๕๒
๓. การได้รับเลือกขั้นต้น	๕๓
๔. การเลือกกันเองใหม่	๕๓
๕. การจับสลาก	๕๓
๖. การออกจากสถานที่เลือก	๕๓
ตัวแทนกลุ่ม การดำเนินการแบ่งสายและการจับสลากเพื่อแบ่งสาย	๕๔
๑. ตัวแทนกลุ่ม	๕๔
๒. การดำเนินการแบ่งสายและการจับสลากเพื่อแบ่งสาย	๕๔
เอกสารแนะนำตัวผู้สมัครรับเลือกในกลุ่มอื่นที่อยู่ในสายเดียวกัน	๕๔
รอบที่ ๒ การลงคะแนนเลือกผู้ได้รับเลือกขั้นต้นในกลุ่มอื่นที่อยู่ในสายเดียวกัน	๕๕
๑. การลงคะแนนเลือกผู้มีสิทธิเลือกในกลุ่มอื่นที่อยู่ในสายเดียวกัน	๕๕
๒. การลงคะแนน	๕๕
๓. การนับคะแนนและการรายงานผลคะแนน	๕๗
๔. การได้รับเลือก	๕๘
๕. การจับสลาก	๕๘
๖. การออกจากสถานที่เลือก	๕๘
๗. การประกาศผลการเลือก	๕๘
ตัวอย่างการกรอกเอกสาร (แบบ สว. ๒ , สว. ๓ และ สว. ๔)	
แบบ สว. ๒ ใบสมัครรับเลือกเป็นสมาชิกวุฒิสภา	
แบบ สว. ๓ ข้อมูลแนะนำตัวของผู้สมัคร	
แบบ สว.๔ หนังสือรับรองความรู้ ความเชี่ยวชาญ และประสบการณ์ หรือทำงานในกลุ่มที่สมัคร	
ที่ปรึกษาและคณะผู้จัดทำ	

ความสำคัญ หน้าที่ และอำนาจของสมาชิกวุฒิสภา

ความสำคัญของสมาชิกวุฒิสภา

ประเทศไทยมีการปกครองระบอบประชาธิปไตยอันมีพระมหากษัตริย์ทรงเป็นประมุข โดยอำนาจอธิปไตย ซึ่งเป็นอำนาจสูงสุดเป็นของปวงชนชาวไทย ซึ่งรัฐธรรมนูญแห่งราชอาณาจักรไทย พุทธศักราช ๒๕๖๐ บัญญัติให้องค์กรที่ใช้อำนาจอธิปไตย ประกอบด้วย องค์กรผู้ใช้อำนาจฝ่ายนิติบัญญัติ คือ รัฐสภา (สภาผู้แทนราษฎรและวุฒิสภา) องค์กรผู้ใช้อำนาจฝ่ายบริหาร คือ คณะรัฐมนตรี องค์กรผู้ใช้อำนาจฝ่ายตุลาการ คือ ศาล ทั้งนี้ รัฐธรรมนูญได้บัญญัติให้สมาชิกวุฒิสภาย่อมเป็นผู้แทนปวงชนชาวไทย ไม่อยู่ในความผูกมัดแห่งอาณัติมอบหมาย หรือความครอบงำใด ๆ และต้องปฏิบัติหน้าที่ด้วยความซื่อสัตย์สุจริตเพื่อประโยชน์ส่วนรวมของประเทศชาติ และความผาสุกของประชาชนโดยรวม โดยปราศจากการขัดกันแห่งผลประโยชน์

หน้าที่และอำนาจที่สำคัญ ดังนี้

๑. การพิจารณาและกลั่นกรองกฎหมาย

๑.๑ การพิจารณาร่างพระราชบัญญัติประกอบรัฐธรรมนูญ

๑.๒ การกลั่นกรองร่างพระราชบัญญัติ ได้แก่ ร่างพระราชบัญญัติทั่วไป และร่างพระราชบัญญัติเกี่ยวกับงบประมาณรายจ่าย

๑.๓ การอนุมัติพระราชกำหนด ได้แก่ พระราชกำหนดทั่วไป และพระราชกำหนดเกี่ยวกับด้วยภาษีอากรหรือเงินตรา

๑.๔ การแก้ไขเพิ่มเติมรัฐธรรมนูญ

๒. การควบคุมการบริหารราชการแผ่นดิน

๒.๑ การตั้งกระทู้ถาม

๒.๒ การเปิดอภิปรายทั่วไปในวุฒิสภา

๒.๓ การเปิดอภิปรายทั่วไปในที่ประชุมรัฐสภา

๒.๔ การตั้งกรรมาธิการ

๓. การให้คำแนะนำหรือให้ความเห็นชอบให้บุคคลดำรงตำแหน่ง

๓.๑ ตุลาการศาลรัฐธรรมนูญ

๓.๒ คณะกรรมการการเลือกตั้ง

๓.๓ ผู้ตรวจการแผ่นดิน

๓.๔ คณะกรรมการป้องกันและปราบปรามการทุจริตแห่งชาติ

๓.๕ คณะกรรมการตรวจเงินแผ่นดินและผู้ว่าการตรวจเงินแผ่นดิน

๓.๖ คณะกรรมการสิทธิมนุษยชนแห่งชาติ

ผังขั้นตอนการได้มาซึ่งสมาชิกวุฒิสภา

วุฒิสภา ประกอบด้วยสมาชิกจำนวน ๒๐๐ คน

มาจากการเลือกกันเองของบุคคลซึ่งมีความรู้ ความเชี่ยวชาญ ประสบการณ์ อาชีพ ลักษณะ หรือ ประโยชน์ร่วมกัน หรือทำงานหรือเคยทำงานด้านต่าง ๆ ที่หลากหลายของสังคม จำนวน ๒๐ กลุ่ม

สมัครรับเลือกเป็นสมาชิกวุฒิสภา ตามวัน เวลา และสถานที่ที่กำหนด

ดำเนินการเลือกกันเอง เริ่มตั้งแต่ระดับอำเภอ ระดับจังหวัด และระดับประเทศ ดังนี้

เลือกระดับอำเภอ

การเลือก รอบที่ ๑
(เลือกกันเองในกลุ่มเดียวกัน)

ผู้ได้รับเลือกขั้นต้นของแต่ละกลุ่ม
ส่งตัวแทนเพื่อจับสลากแบ่งสาย
(ไม่เกิน ๔ สาย สายละ ๓ - ๕ กลุ่ม)

การเลือก รอบที่ ๒
(เลือกกลุ่มอื่นในสายเดียวกัน)

- เลือกผู้สมัครในกลุ่มเดียวกันได้ไม่เกิน ๒ คน (ลงคะแนนให้ตนเองได้ แต่ลงคะแนนให้บุคคลใดเกิน ๑ คะแนนไม่ได้)
- ผู้ได้คะแนนสูงสุดลำดับที่ ๑ - ๕ เป็นผู้ได้รับเลือกขั้นต้นของแต่ละกลุ่ม และมีสิทธิเข้าไปเลือกในรอบที่ ๒ เว้นแต่ ถ้ามีผู้สมัครในกลุ่มนั้นๆ ไม่เกิน ๕ คน ให้ถือเป็นผู้ได้รับเลือกขั้นต้นของกลุ่มนั้น โดยไม่ต้องดำเนินการเลือก

- เลือกผู้ได้รับเลือกขั้นต้นในกลุ่มอื่นที่อยู่ในสายเดียวกันได้ทุกกลุ่มๆ ละ ๑ คน (แต่ลงคะแนนให้ผู้สมัครในกลุ่มเดียวกันหรือลงคะแนนให้ตนเองไม่ได้)
- ผู้ได้คะแนนสูงสุด ๓ ลำดับแรกของแต่ละกลุ่ม เป็นผู้ได้รับเลือกระดับอำเภอ

เลือกระดับจังหวัด

การเลือก รอบที่ ๑
(เลือกกันเองในกลุ่มเดียวกัน)

ผู้ได้รับเลือกขั้นต้นของแต่ละกลุ่ม
ส่งตัวแทนเพื่อจับสลากแบ่งสาย
(ไม่เกิน ๔ สาย สายละ ๓ - ๕ กลุ่ม)

การเลือก รอบที่ ๒
(เลือกกลุ่มอื่นในสายเดียวกัน)

- เลือกผู้สมัครในกลุ่มเดียวกันได้ไม่เกิน ๒ คน (ลงคะแนนให้ตนเองได้ แต่ลงคะแนนให้บุคคลใดเกิน ๑ คะแนนไม่ได้)
- ผู้ได้คะแนนสูงสุดลำดับที่ ๑ - ๕ เป็นผู้ได้รับเลือกขั้นต้นของกลุ่ม และมีสิทธิเข้าไปเลือกในรอบที่ ๒ เว้นแต่ ถ้ามีผู้สมัครในกลุ่มนั้นๆ ไม่เกิน ๕ คน ให้ถือเป็นผู้ได้รับเลือกขั้นต้นของกลุ่มนั้น โดยไม่ต้องดำเนินการเลือก

- เลือกผู้ได้รับเลือกขั้นต้นในกลุ่มอื่นที่อยู่ในสายเดียวกันได้ทุกกลุ่มๆ ละ ๑ คน (แต่ลงคะแนนให้ผู้สมัครในกลุ่มเดียวกันหรือลงคะแนนให้ตนเองไม่ได้)
- ผู้ได้คะแนนสูงสุด ๒ ลำดับแรกของแต่ละกลุ่ม เป็นผู้ได้รับเลือกระดับจังหวัด

เลือกระดับประเทศ

การเลือก รอบที่ ๑
(เลือกกันเองในกลุ่มเดียวกัน)

ผู้ได้รับเลือกขั้นต้นของแต่ละกลุ่ม
ส่งตัวแทนเพื่อจับสลากแบ่งสาย
(ไม่เกิน ๔ สาย สายละ ๓ - ๕ กลุ่ม)

การเลือก รอบที่ ๒
(เลือกกลุ่มอื่นในสายเดียวกัน)

- เลือกผู้สมัครในกลุ่มเดียวกันได้ไม่เกิน ๑๐ คน (ลงคะแนนให้ตนเองได้ แต่ลงคะแนนให้บุคคลใดเกิน ๑ คะแนนไม่ได้)
- ผู้ได้คะแนนสูงสุดลำดับที่ ๑ - ๔๐ เป็นผู้ได้รับเลือกขั้นต้นของกลุ่ม และมีสิทธิเข้าไปเลือกในรอบที่ ๒
- หากกลุ่มใดมีผู้ได้คะแนนไม่ถึง ๒๐ คน ให้ผู้ซึ่งไม่ได้รับเลือกซึ่งอยู่ ณ สถานที่เลือกลงคะแนนเลือกกันเองใหม่ เพื่อให้ครบตามจำนวน

- เลือกผู้ได้รับเลือกขั้นต้นในกลุ่มอื่นที่อยู่ในสายเดียวกันได้ทุกกลุ่มๆ ละ ไม่เกิน ๕ คน (แต่ลงคะแนนให้กลุ่มเดียวกันหรือลงคะแนนให้ตนเองไม่ได้)

กท. รอไว้ไม่น้อยกว่า ๕ วัน

กท. ประกาศผลการเลือกในราชกิจจานุเบกษา

- ผู้ได้รับคะแนนสูงสุดลำดับที่ ๑ - ๑๐ ของแต่ละกลุ่ม เป็นผู้ได้รับเลือกเป็นสมาชิกวุฒิสภา (๑๐ คน x ๒๐ กลุ่ม = ๒๐๐ คน)
- ผู้ได้รับคะแนนลำดับที่ ๑๑ - ๑๕ ของแต่ละกลุ่ม อยู่ในบัญชีสำรองของกลุ่มนั้น

กรอบระยะเวลาการเลือก สว.

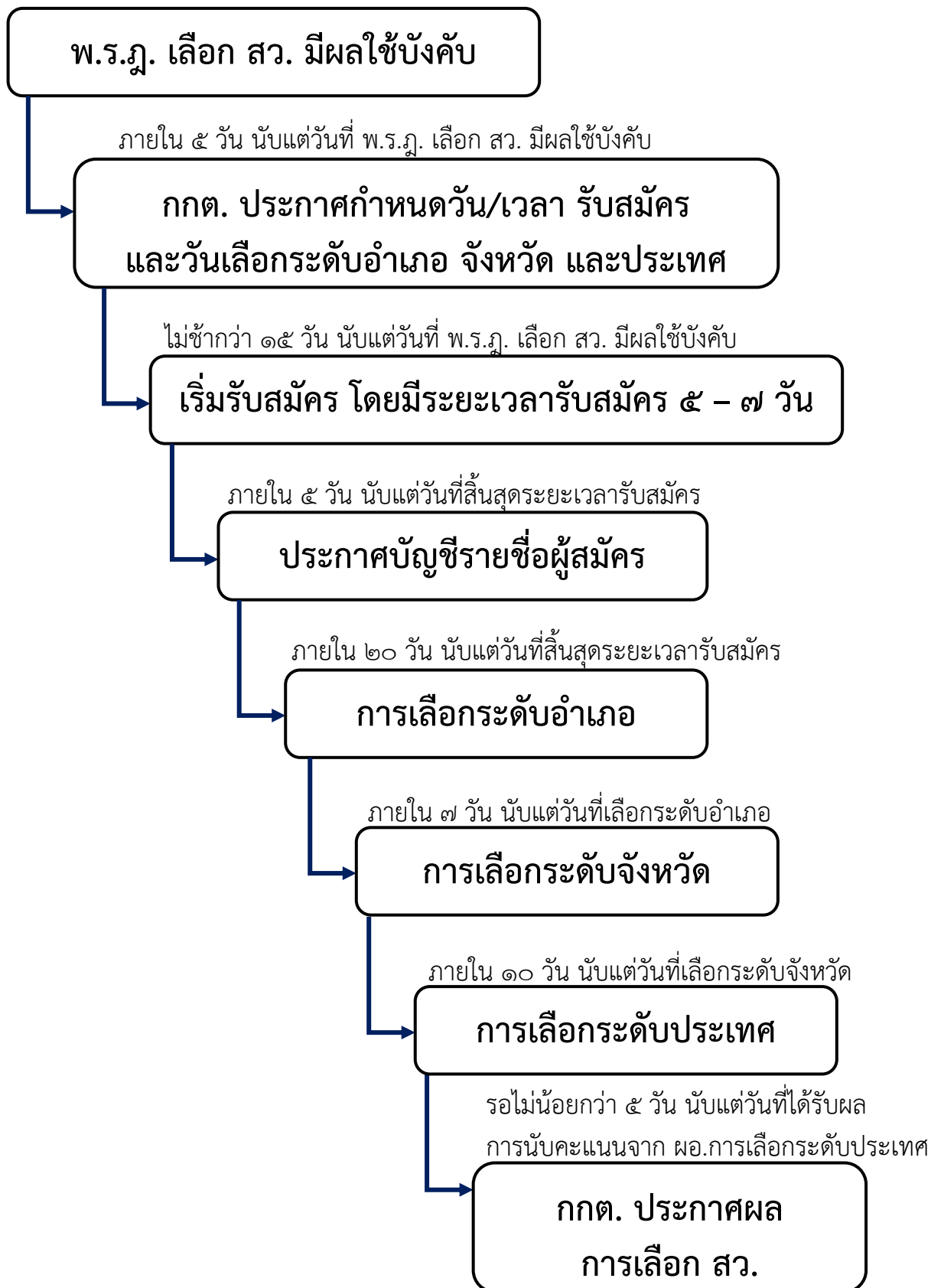

โครงสร้างผู้ดำเนินการเกี่ยวกับการเลือกสมาชิกวุฒิสภา

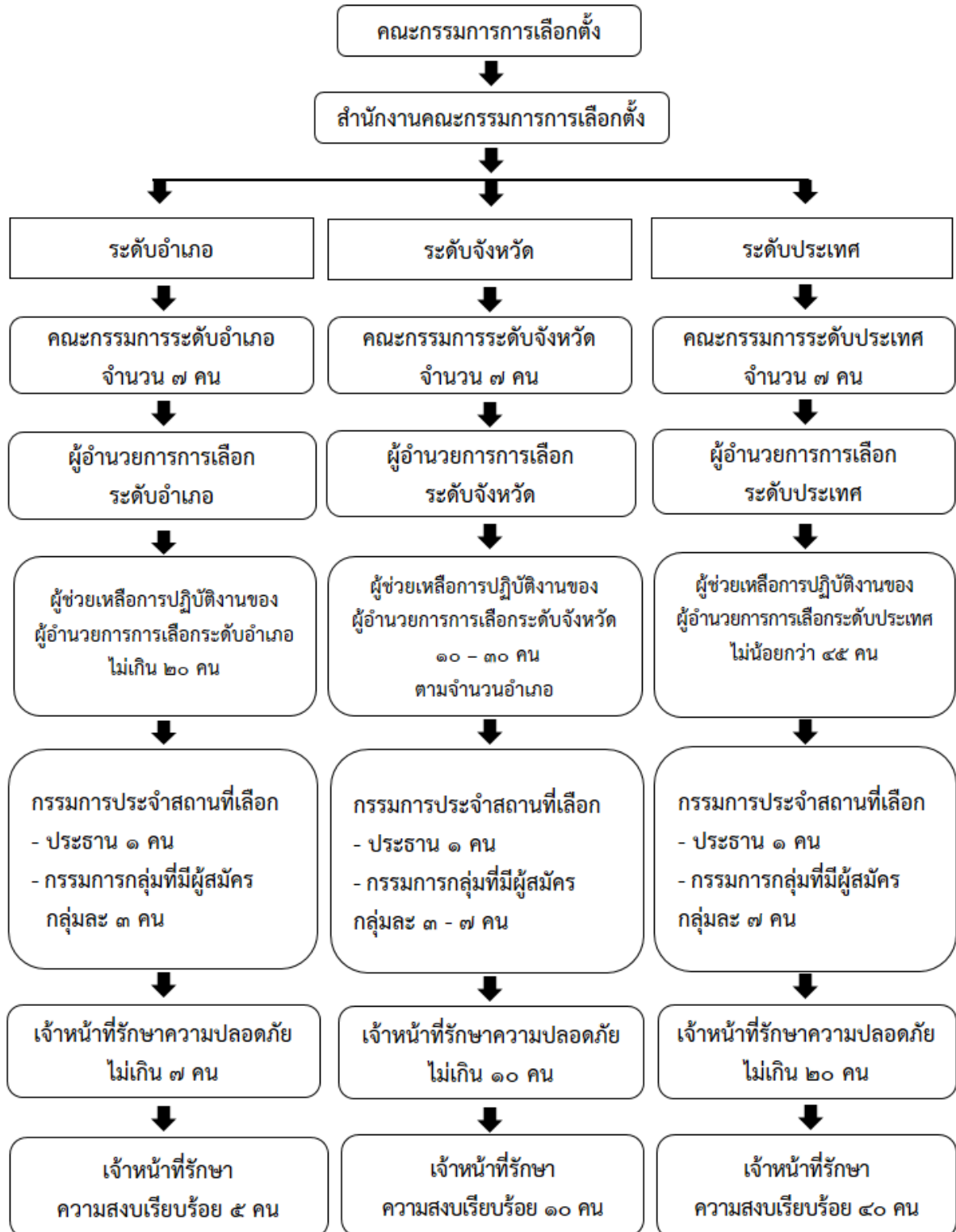

การแบ่งกลุ่มที่สมัคร

มาตรา ๑๑ แห่งพระราชบัญญัติประกอบรัฐธรรมนูญว่าด้วยการได้มาซึ่งสมาชิกวุฒิสภา พ.ศ. ๒๕๖๑ ให้แบ่งกลุ่มที่สมัครตามความรู้ ความเชี่ยวชาญ ประสบการณ์ อาชีพ ลักษณะหรือประโยชน์ร่วมกัน หรือทำงานหรือเคยทำงานด้านต่าง ๆ ที่หลากหลายของสังคมในแต่ละกลุ่ม โดยแบ่งกลุ่มเป็น ๒๐ กลุ่ม ดังนี้

<p>๑. กลุ่มการบริหารราชการแผ่นดินและความมั่นคง อันได้แก่ผู้เคยเป็นข้าราชการ เจ้าหน้าที่ของรัฐ หรืออื่น ๆ ในทำนองเดียวกัน</p>	<p>๒. กลุ่มกฎหมายและกระบวนการยุติธรรม อันได้แก่ผู้เป็นหรือเคยเป็นผู้พิพากษา ตุลาการ อัยการ ตำรวจ ผู้ประกอบวิชาชีพด้านกฎหมาย หรืออื่น ๆ ในทำนองเดียวกัน</p>
<p>๓. กลุ่มการศึกษา อันได้แก่ผู้เป็นหรือเคยเป็นครู อาจารย์ นักวิจัย ผู้บริหารสถานศึกษา บุคลากรทางการศึกษา หรืออื่น ๆ ในทำนองเดียวกัน</p>	<p>๔. กลุ่มการสาธารณสุข อันได้แก่ผู้เป็นหรือเคยเป็นแพทย์ทุกประเภท เทคนิคการแพทย์ สาธารณสุข พยาบาล เภสัชกร หรืออื่น ๆ ในทำนองเดียวกัน</p>
<p>๕. กลุ่มอาชีพทำนา ปศุสัตว์ปลุกพืชล้มลุก หรืออื่น ๆ ในทำนองเดียวกัน</p>	<p>๖. กลุ่มอาชีพทำสวน ป่าไม้ ปศุสัตว์ ประมง หรืออื่น ๆ ในทำนองเดียวกัน</p>
<p>๗. กลุ่มพนักงานหรือลูกจ้างของบุคคลซึ่งมีส่วนราชการหรือ หน่วยงานของรัฐ ผู้ใช้แรงงาน หรืออื่น ๆ ในทำนองเดียวกัน</p>	<p>๘. กลุ่มผู้ประกอบการอาชีพด้านสิ่งแวดล้อม ผังเมืองอสังหาริมทรัพย์ และสาธารณูปโภคทรัพยากรธรรมชาติ พลังงาน หรืออื่น ๆ ในทำนองเดียวกัน</p>
<p>๙. กลุ่มผู้ประกอบการขนาดกลางและขนาดย่อมตามกฎหมาย ว่าด้วยการนั้น หรืออื่น ๆ ในทำนองเดียวกัน</p>	<p>๑๐. กลุ่มผู้ประกอบการอื่นนอกจากกิจการตาม (๙)</p>
<p>๑๑. กลุ่มผู้ประกอบการธุรกิจหรืออาชีพด้านการท่องเที่ยว อันได้แก่ผู้ ประกอบธุรกิจท่องเที่ยว มัคคุเทศก์ ผู้ประกอบการหรือพนักงาน โรงแรม หรืออื่น ๆ ในทำนองเดียวกัน</p>	<p>๑๒. กลุ่มผู้ประกอบการอุตสาหกรรม หรืออื่น ๆ ในทำนองเดียวกัน</p>
<p>๑๓. กลุ่มผู้ประกอบการอาชีพด้านวิทยาศาสตร์ เทคโนโลยี การสื่อสาร การพัฒนานวัตกรรม หรืออื่น ๆ ในทำนองเดียวกัน</p>	<p>๑๔. กลุ่มสตรี</p>
<p>๑๕. กลุ่มผู้สูงอายุ คนพิการหรือทุพพลภาพ กลุ่มชาติพันธุ์ กลุ่มอัตลักษณ์อื่น หรืออื่น ๆ ในทำนองเดียวกัน</p>	<p>๑๖. กลุ่มศิลปะ วัฒนธรรม ดนตรี การแสดงและบันเทิง นักกีฬา หรืออื่น ๆ ในทำนองเดียวกัน</p>
<p>๑๗. กลุ่มประชาสังคม กลุ่มองค์กรสาธารณประโยชน์ หรืออื่น ๆ ในทำนองเดียวกัน</p>	<p>๑๘. กลุ่มสื่อมวลชน ผู้สร้างสรรค์วรรณกรรม หรืออื่น ๆ ในทำนองเดียวกัน</p>
<p>๑๙. กลุ่มผู้ประกอบวิชาชีพ ผู้ประกอบอาชีพอิสระ หรืออื่น ๆ ในทำนองเดียวกัน</p>	<p>๒๐. กลุ่มอื่น ๆ</p>

หมายเหตุ ดูเพิ่มเติมการมีลักษณะอื่นๆ ในทำนองเดียวกัน ตามประกาศคณะกรรมการการเลือกตั้ง เรื่อง การมีลักษณะอื่นๆ ในทำนองเดียวกัน ตามมาตรา ๑๑ วรรคสอง แห่งพระราชบัญญัติประกอบรัฐธรรมนูญว่าด้วยการได้มาซึ่งสมาชิกวุฒิสภา พ.ศ. ๒๕๖๑

การสมัครรับเลือกเป็นสมาชิกวุฒิสภา

๑. คุณสมบัติ

ผู้สมัครรับเลือกเป็นสมาชิกวุฒิสภา ต้องมีคุณสมบัติดังนี้

- (๑) มีสัญชาติไทยโดยการเกิด
- (๒) มีอายุไม่ต่ำกว่า ๔๐ ปี ในวันสมัครรับเลือก
- (๓) มีความรู้ ความเชี่ยวชาญ และประสบการณ์ หรือทำงานในด้านที่สมัคร ไม่น้อยกว่า ๑๐ ปี (ไม่ใช้บังคับแก่ กลุ่มสตรี กลุ่มผู้สูงอายุ คนพิการหรือทุพพลภาพ กลุ่มชาติพันธุ์ และกลุ่มอัตลักษณ์อื่น หรืออื่น ๆ ในทำนองเดียวกัน)
- (๔) ผู้สมัครต้องมีลักษณะอย่างใดอย่างหนึ่งดังต่อไปนี้ด้วย
 - (ก) เป็นบุคคลซึ่งเกิดในอำเภอที่สมัครรับเลือก
 - (ข) มีชื่ออยู่ในทะเบียนบ้านในอำเภอที่สมัครรับเลือกมาแล้วเป็นเวลาติดต่อกัน ไม่น้อยกว่า ๒ ปี นับถึงวันสมัครรับเลือก
 - (ค) ทำงานอยู่ในอำเภอที่สมัครรับเลือกมาแล้วเป็นเวลาติดต่อกันไม่น้อยกว่า ๒ ปี นับถึงวันสมัครรับเลือก
 - (ง) เคยทำงานหรือเคยมีชื่ออยู่ในทะเบียนบ้านอยู่ในอำเภอที่สมัครรับเลือกแล้วแต่กรณีเป็นเวลาติดต่อกันไม่น้อยกว่า ๒ ปี
 - (จ) เคยศึกษาในสถานศึกษาที่ตั้งอยู่ในอำเภอที่สมัครรับเลือกเป็นเวลาติดต่อกันไม่น้อยกว่า ๒ ปีการศึกษา

๒. ลักษณะต้องห้าม

ผู้สมัครรับเลือกเป็นสมาชิกวุฒิสภา ต้องไม่มีลักษณะต้องห้าม ดังนี้

- (๑) ตัดยาเสพติดให้โทษ
- (๒) เป็นบุคคลล้มละลายหรือเคยเป็นบุคคลล้มละลายทุจริต
- (๓) เป็นเจ้าของหรือผู้ถือหุ้นในกิจการหนังสือพิมพ์หรือสื่อมวลชนใด ๆ
- (๔) เป็นภิกษุ สามเณร นักพรต หรือนักบวช
- (๕) อยู่ในระหว่างถูกเพิกถอนสิทธิเลือกตั้งไม่ว่าคดีนั้นจะถึงที่สุดแล้วหรือไม่
- (๖) วิกลจริตหรือจิตฟั่นเฟือนไม่สมประกอบ
- (๗) อยู่ระหว่างถูกระงับการใช้สิทธิสมัครรับเลือกตั้งเป็นการชั่วคราวหรือถูกเพิกถอนสิทธิสมัครรับเลือกตั้ง
- (๘) ต้องคำพิพากษาให้จำคุกและถูกคุมขังอยู่โดยหมายของศาล
- (๙) เคยได้รับโทษจำคุกโดยได้พ้นโทษมายังไม่ถึง ๑๐ ปี นับถึงวันเลือกในระดับอำเภอ เว้นแต่ในความผิดอันได้กระทำโดยประมาทหรือความผิดลหุโทษ
- (๑๐) เคยถูกสั่งให้พ้นจากราชการ หน่วยงานของรัฐ หรือรัฐวิสาหกิจเพราะทุจริตต่อหน้าที่ หรือถือว่ากระทำการทุจริตหรือประพฤติมิชอบในวงราชการ
- (๑๑) เคยต้องคำพิพากษาหรือคำสั่งของศาลอันถึงที่สุดให้ทรัพย์สินตกเป็นของแผ่นดินเพราะร่ำรวยผิดปกติ หรือเคยต้องคำพิพากษาอันถึงที่สุดให้ลงโทษจำคุก เพราะกระทำความผิดตามกฎหมายว่าด้วยการป้องกันและปราบปรามการทุจริต

(๑๒) เคยต้องคำพิพากษาอันถึงที่สุดว่ากระทำความผิดต่อตำแหน่งหน้าที่ราชการ หรือต่อตำแหน่งหน้าที่ในการยุติธรรม หรือกระทำความผิดตามกฎหมายว่าด้วยความผิดของพนักงานในองค์การหรือหน่วยงานของรัฐ หรือความผิดเกี่ยวกับทรัพย์สินที่กระทำโดยทุจริตตามประมวลกฎหมายอาญา ความผิดตามกฎหมายว่าด้วยการกักขังเงินที่เป็นการฉ้อโกงประชาชน กฎหมายว่าด้วยยาเสพติดในความผิดฐานเป็นผู้ผลิต นำเข้า ส่งออก หรือผู้ค้า กฎหมายว่าด้วยการพนันในความผิดฐานเป็นเจ้ามือหรือเจ้าสำนัก กฎหมายว่าด้วยการป้องกันและปราบปรามการค้ามนุษย์ หรือกฎหมายว่าด้วยการป้องกันและปราบปรามการฟอกเงินในความผิดฐานฟอกเงิน

(๑๓) เคยต้องคำพิพากษาอันถึงที่สุดว่ากระทำการอันเป็นการทุจริตในการเลือกตั้ง

(๑๔) อยู่ในระหว่างต้องห้ามมิให้ดำรงตำแหน่งทางการเมือง

(๑๕) เป็นพนักงานหรือลูกจ้างของหน่วยราชการ หน่วยงานของรัฐ หรือรัฐวิสาหกิจ หรือเป็นเจ้าของหน้าที่อื่นของรัฐ

(๑๖) เป็นตุลาการศาลรัฐธรรมนูญ หรือผู้ดำรงตำแหน่งในองค์กรอิสระ

(๑๗) เคยพ้นจากตำแหน่งเพราะศาลรัฐธรรมนูญวินิจฉัยว่ามีการเสนอการแปรญัตติ หรือการกระทำด้วยประการใดๆ ที่มีผลให้สมาชิกสภาผู้แทนราษฎร สมาชิกวุฒิสภา หรือกรรมการมีส่วนไม่ว่าโดยทางตรงหรือทางอ้อมในการใช้งบประมาณรายจ่าย

(๑๘) เคยพ้นจากตำแหน่งเพราะศาลฎีกาหรือศาลฎีกาแผนกคดีอาญาของผู้ดำรงตำแหน่งทางการเมืองมีคำพิพากษาว่าเป็นผู้มีความผิดฐานรั่วรัยผิดปกติ หรือกระทำความผิดฐานทุจริตต่อหน้าที่ หรือจงใจปฏิบัติหน้าที่หรือใช้อำนาจขัดต่อบัญญัติแห่งรัฐธรรมนูญหรือกฎหมาย หรือฝ่าฝืนหรือไม่ปฏิบัติตามมาตรฐานทางจริยธรรมอย่างร้ายแรง

(๑๙) เป็นข้าราชการ

(๒๐) เป็นหรือเคยเป็นสมาชิกสภาผู้แทนราษฎร เว้นแต่ได้พ้นจากการเป็นสมาชิกสภาผู้แทนราษฎรมาแล้วไม่น้อยกว่า ๕ ปี นับถึงวันสมัครรับเลือก

(๒๑) เป็นสมาชิกพรรคการเมือง

(๒๒) เป็นหรือเคยเป็นผู้ดำรงตำแหน่งใดในพรรคการเมือง เว้นแต่ได้พ้นจากการดำรงตำแหน่งในพรรคการเมืองมาแล้วไม่น้อยกว่า ๕ ปี นับถึงวันสมัครรับเลือก

(๒๓) เป็นหรือเคยเป็นรัฐมนตรี เว้นแต่ได้พ้นจากการเป็นรัฐมนตรีมาแล้วไม่น้อยกว่า ๕ ปี นับถึงวันสมัครรับเลือก

(๒๔) เป็นหรือเคยเป็นสมาชิกสภาท้องถิ่นหรือผู้บริหารท้องถิ่น เว้นแต่ได้พ้นจากการเป็นสมาชิกสภาท้องถิ่นหรือผู้บริหารท้องถิ่นมาแล้วไม่น้อยกว่า ๕ ปี นับถึงวันสมัครรับเลือก

(๒๕) เป็นบุพการี คู่สมรส หรือบุตรของผู้ดำรงตำแหน่งสมาชิกสภาผู้แทนราษฎร สมาชิกวุฒิสภา ข้าราชการการเมือง สมาชิกสภาท้องถิ่นหรือผู้บริหารท้องถิ่น ผู้สมัครรับเลือกเป็นสมาชิกวุฒิสภาในคราวเดียวกัน หรือผู้ดำรงตำแหน่งใดในศาลรัฐธรรมนูญหรือองค์กรอิสระ

(๒๖) เคยเป็นสมาชิกวุฒิสภาตามรัฐธรรมนูญนี้

๓. วันรับสมัครและสถานที่ในการสมัครรับเลือก

๓.๑ กำหนดวันรับสมัคร

คณะกรรมการการเลือกตั้งจะประกาศกำหนดวันรับสมัครรับเลือก และวันเลือกระดับอำเภอ ระดับจังหวัด และระดับประเทศ ในแบบ สว. ๑ (ภายใน ๕ วันนับแต่วันที่พระราชกฤษฎีกาให้มีการเลือกสมาชิกวุฒิสภามีผลใช้บังคับ)

๓.๒ สถานที่ในการรับสมัคร

ผู้อำนวยการการเลือกระดับอำเภอจะประกาศสถานที่รับสมัครตามแบบ สว.๑. ๙ (ภายในวันถัดจากวันที่คณะกรรมการการเลือกตั้งประกาศกำหนดวันสมัครรับเลือก (สว. ๑))

ผู้อำนวยการการเลือกระดับอำเภอปิดประกาศ สว. ๑ และแบบ สว.๑. ๙ ดังนี้

๑. ที่ว่าการอำเภอ
๒. เผยแพร่ทางระบบเทคโนโลยีสารสนเทศ

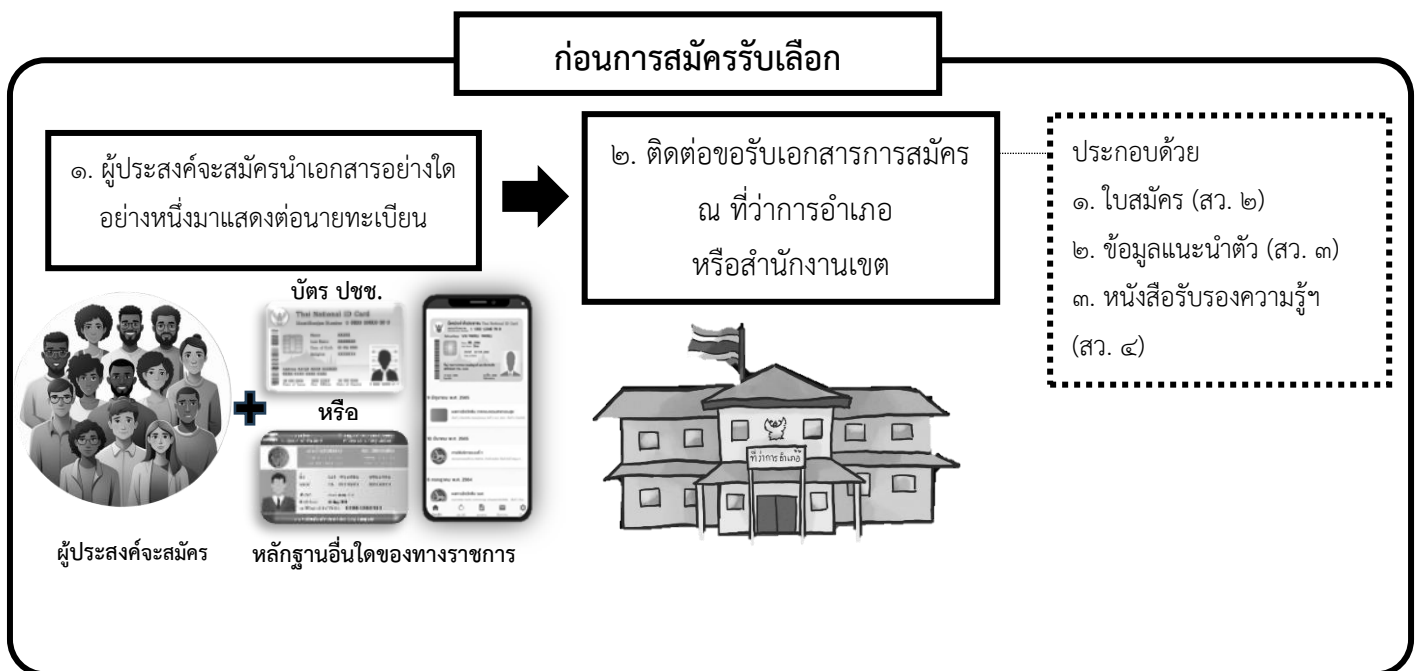

๔. วิธีการสมัครรับเลือก

๔.๑ ก่อนการสมัครรับเลือก

๑) การขอรับใบสมัคร

ผู้ประสงค์จะสมัครรับเลือก ต้องไปติดต่อขอรับใบสมัครฯ พร้อมแบบข้อมูลแนะนำตัว และแบบหนังสือรับรองความรู้ (แบบ สว. ๒ , สว. ๓ และ สว. ๔) ด้วยตนเอง จากนายทะเบียนอำเภอหรือนายทะเบียนท้องถิ่นสำหรับกรุงเทพมหานครหรือผู้ที่ได้รับมอบหมาย ณ ที่ว่าการอำเภอ หรือสำนักงานเขต โดยต้องมีหลักฐานแสดงตนอย่างใดอย่างหนึ่ง ดังนี้

- (๑) บัตรประจำตัวประชาชน หรือ
- (๒) บัตรประจำตัวประชาชนที่หมดอายุ หรือ
- (๓) บัตรหรือหลักฐานอื่นใดของทางราชการหรือหน่วยงานของรัฐที่มีรูปถ่ายและมีเลขประจำตัวประชาชนของผู้ถือบัตร หรือ
- (๔) หลักฐานภาพอิเล็กทรอนิกส์ที่เปิดผ่านแอปพลิเคชันของหน่วยงานของรัฐตาม

หมายเหตุ การที่กำหนดให้ผู้ประสงค์จะสมัครรับเลือกตั้งต้องติดต่อบริการเอกสารการสมัครจากนายทะเบียนอำเภอหรือนายทะเบียนท้องถิ่น เนื่องจากต้องมีการจัดเก็บข้อมูลของผู้สมัครไว้ในระบบบริหารจัดการการเลือกตั้ง เพื่อความสะดวกและรวดเร็วในการจัดทำข้อมูลสำหรับการเลือกตั้งแต่ละระดับ

กฎหมายว่าด้วยการปฏิบัติราชการทางอิเล็กทรอนิกส์

๒) เอกสารที่นายทะเบียนอำเภอหรือนายทะเบียนท้องถิ่นมอบให้ผู้ประสงค์จะสมัครรับเลือกตั้ง มีดังนี้

- (๑) แบบใบสมัคร (สว. ๒)
- (๒) แบบข้อมูลแนะนำตัวของผู้สมัคร (สว. ๓)
- (๓) แบบหนังสือรับรองความรู้ ความเชี่ยวชาญ และประสบการณ์ หรือทำงานในกลุ่มที่สมัคร (สว. ๔)
- (๔) คู่มือสำหรับผู้สมัครรับเลือกตั้งเป็นสมาชิกวุฒิสภา

แบบ สว. ๒ สว. ๓ และ สว. ๔ จะมีข้อมูลพื้นฐานของผู้สมัครตามทะเบียนบ้าน เช่น ชื่อตัว ชื่อสกุล วัน เดือน ปีเกิด เลขประจำตัวประชาชน ซึ่งพิมพ์ออกมาจากระบบของสำนักทะเบียน

๓) การกรอกข้อมูลในเอกสารการสมัครและเตรียมเอกสารหลักฐานประกอบการสมัคร

- (๑) ให้ผู้สมัครทำการกรอกข้อมูลให้ถูกต้องครบถ้วน (ตามตัวอย่างการกรอกเอกสาร สามารถดูได้จากภาคผนวก)
- (๒) จัดเตรียมเอกสารหลักฐานประกอบการสมัครที่เกี่ยวข้องเพื่อนำไปใช้ในวันสมัคร ดังนี้
 - (๒.๑) แบบใบสมัคร (สว. ๒)
 - (๒.๒) แบบข้อมูลแนะนำตัวของผู้สมัคร (สว. ๓) โดยให้มีข้อความและข้อมูลดังนี้
 - ๑) ข้อมูลส่วนตัวของผู้สมัคร
 - ๒) ประวัติการศึกษาของผู้สมัคร
 - ๓) ประวัติการทำงานหรือประสบการณ์ในการทำงานในกลุ่มที่สมัคร (ไม่เกิน ๕ บรรทัด)

ให้ผู้ประสงค์จะสมัครกรอกข้อมูลในแบบ สว. ๓ เพิ่มเติมให้ครบถ้วน โดยเฉพาะอย่างยิ่งประวัติการทำงานหรือประสบการณ์ในการทำงานในกลุ่มที่สมัครต้องไม่เกิน ๕ บรรทัด ซึ่งแบบ สว. ๓ นี้ จะใช้เป็นข้อมูลแนะนำตัวของผู้สมัครในการเลือกตั้งทุกระดับ โดยสำนักทะเบียนจะนำข้อมูลดังกล่าวไปจัดพิมพ์ด้วยระบบบริหารจัดการการเลือกตั้งเพียง ๕ บรรทัดตามที่กำหนด (ผู้สมัครไม่ต้องนำเอกสารอื่นมาประกอบหรือแนบข้อมูลเพิ่มเติมแต่อย่างใด)

(๒.๓) แบบหนังสือรับรองความรู้ ความเชี่ยวชาญ และประสบการณ์ หรือทำงานในกลุ่มที่สมัคร (สว. ๔) **ยกเว้น** สตรี ผู้สูงอายุ คนพิการหรือทุพพลภาพ กลุ่มชาติพันธุ์ และกลุ่มอัตลักษณ์อื่น ตามมาตรา ๑๑ (๑๔) และ (๑๕) แห่งพระราชบัญญัติประกอบรัฐธรรมนูญว่าด้วยการได้มาซึ่งสมาชิกวุฒิสภา พ.ศ. ๒๕๖๑ **ต้องมีผู้รับรองและพยานอย่างน้อย ๑ คน ลงลายมือชื่อยืนยันว่าผู้สมัครมีคุณลักษณะเช่นนั้นจริงและต้องมีสำเนาบัตรประจำตัวประชาชนของผู้รับรองและพยานซึ่งลงลายมือชื่อรับรองความถูกต้องด้วย**

(๒.๔) สำเนาบัตรประจำตัวประชาชนของผู้สมัคร พร้อมรับรองสำเนาถูกต้อง

(๒.๕) สำเนาทะเบียนบ้าน พร้อมรับรองสำเนาถูกต้อง

(๒.๖) ใบรับรองแพทย์

(๒.๗) รูปถ่ายหน้าตรงไม่สวมหมวกและไม่สวมแว่นตาดำ (ถ่ายไว้ไม่เกิน ๖ เดือน)

ขนาดกว้างประมาณ ๘.๕ เซนติเมตร ยาวประมาณ ๑๓.๕ เซนติเมตร จำนวนคนละ ๒ รูป สำหรับปิดแบบข้อมูลแนะนำตัวของผู้สมัคร (สว. ๓)

(๒.๘) เอกสารหลักฐานอย่างใดอย่างหนึ่ง ดังนี้

(ก) หลักฐานซึ่งแสดงว่าเป็นบุคคลซึ่งเกิดในอำเภอที่สมัครรับเลือก เช่น สำเนาสูติบัตร เป็นต้น พร้อมรับรองสำเนาถูกต้อง

(ข) หลักฐานซึ่งแสดงว่ามีชื่ออยู่ในทะเบียนบ้านในอำเภอที่สมัครรับเลือกมาแล้วเป็นเวลาติดต่อกันไม่น้อยกว่า ๒ ปีนับถึงวันสมัครรับเลือก เช่น สำเนาทะเบียนบ้าน เป็นต้น พร้อมรับรองสำเนาถูกต้อง

(ค) หลักฐานซึ่งแสดงว่าทำงานอยู่ในอำเภอที่สมัครรับเลือกมาแล้วเป็นเวลาติดต่อกันไม่น้อยกว่า ๒ ปีนับถึงวันสมัครรับเลือก เช่น หนังสือรับรองการทำงาน เป็นต้น พร้อมรับรองสำเนาถูกต้อง

(ง) หลักฐานซึ่งแสดงว่าเคยทำงาน หรือเคยมีชื่ออยู่ในทะเบียนบ้านอยู่ในอำเภอที่สมัครรับเลือกแล้วแต่กรณี เป็นเวลาติดต่อกันไม่น้อยกว่า ๒ ปี เช่น หนังสือรับรองการทำงาน สำเนาทะเบียนบ้าน เป็นต้น พร้อมรับรองสำเนาถูกต้อง

(จ) หลักฐานซึ่งแสดงว่าเคยศึกษาในสถานศึกษาที่ตั้งอยู่ในอำเภอที่สมัครรับเลือกเป็นเวลาติดต่อกันไม่น้อยกว่า ๒ ปีการศึกษา เช่น ประกาศนียบัตร ปริญญาบัตร หนังสือรับรองจากสถานศึกษา เป็นต้น พร้อมรับรองสำเนาถูกต้อง

ทั้งนี้ ผู้ที่ประสงค์จะสมัครต้องแสดงเอกสารการสมัครอย่างใดอย่างหนึ่ง และต้องยื่นเอกสารให้ตรงกับอำเภอหรือเขตที่ตนเองมีสิทธิและต้องการเป็นผู้สมัครรับเลือก

(๒.๙) เงินค่าธรรมเนียมการสมัครคนละ ๒,๕๐๐ บาท (สองพันห้าร้อยบาทถ้วน) โดยสามารถชำระเป็นเงินสด หรือตัวแลกเงิน หรือแคชเชียร์เช็ค แล้วแต่กรณี

(๒.๑๐) สำเนาหลักฐานอื่นที่ผู้สมัครนำมาแสดงตนว่าเป็นผู้มีคุณสมบัติครบถ้วนและไม่มีลักษณะต้องห้ามมิให้ใช้สิทธิสมัครรับเลือกตามบันทึกการให้ถ้อยคำของผู้สมัครรับเลือก เป็นสมาชิกวุฒิสภา ตามแบบ สว. ๒

(๒.๑๑) หลักฐานอื่น ๆ (ถ้ามี) เช่น

(ก) หลักฐานการขอลาออกหรือการขออนุญาตให้ลาออกกรณีเป็นข้าราชการ ซึ่งมีตำแหน่งหรือเงินเดือนประจำ เป็นพนักงานหรือลูกจ้างของหน่วยงานของรัฐ หรือรัฐวิสาหกิจ หรือองค์กรปกครองส่วนท้องถิ่น หรือเจ้าหน้าที่อื่นของรัฐ พร้อมรับรองสำเนาถูกต้อง เช่น หนังสืออนุมัติให้ลาออกจากราชการ เป็นต้น

(ข) เอกสารแสดงการเปลี่ยนชื่อตัวหรือชื่อสกุล เป็นต้น

๑. ให้ผู้สมัครลงลายมือชื่อรับรองความถูกต้องและเป็นจริงของเอกสารและหลักฐานทุกฉบับและทุกหน้าด้วย หากผู้สมัครลงลายมือชื่อไม่ได้ ให้พิมพ์ลายนิ้วหัวแม่มือขวา หากไม่มีนิ้วหัวแม่มือขวาให้พิมพ์ลายนิ้วหัวแม่มือซ้าย ถ้าไม่มีนิ้วหัวแม่มือทั้งสองข้างให้พิมพ์ลายนิ้วมือใดนิ้วมือหนึ่งแทน และหากไม่มีนิ้วมืออยู่เลยให้ได้รับการยกเว้น และให้ผู้อำนวยความสะดวกการเลือกระดับอำเภอหมายเหตุในเอกสารและหลักฐานดังกล่าวว่าไม่มีนิ้วมือพร้อมทั้งลงลายมือชื่อกำกับไว้ด้วย

๒. ผู้ได้รับรองหรือเป็นพยานซึ่งลงลายมือชื่อรับรองเอกสารหรือหลักฐานที่ใช้ประกอบการรับสมัครเป็นเท็จ ต้องระวางโทษจำคุกไม่เกิน ๑ ปี หรือปรับไม่เกิน ๒๐,๐๐๐ บาท หรือทั้งจำทั้งปรับ และให้ศาลสั่งเพิกถอนสิทธิเลือกตั้งของผู้นั้นมีกำหนด ๕ ปี (มาตรา ๗๕)

พระราชบัญญัติประกอบรัฐธรรมนูญว่าด้วยการได้มาซึ่งสมาชิกวุฒิสภา พ.ศ. ๒๕๖๑

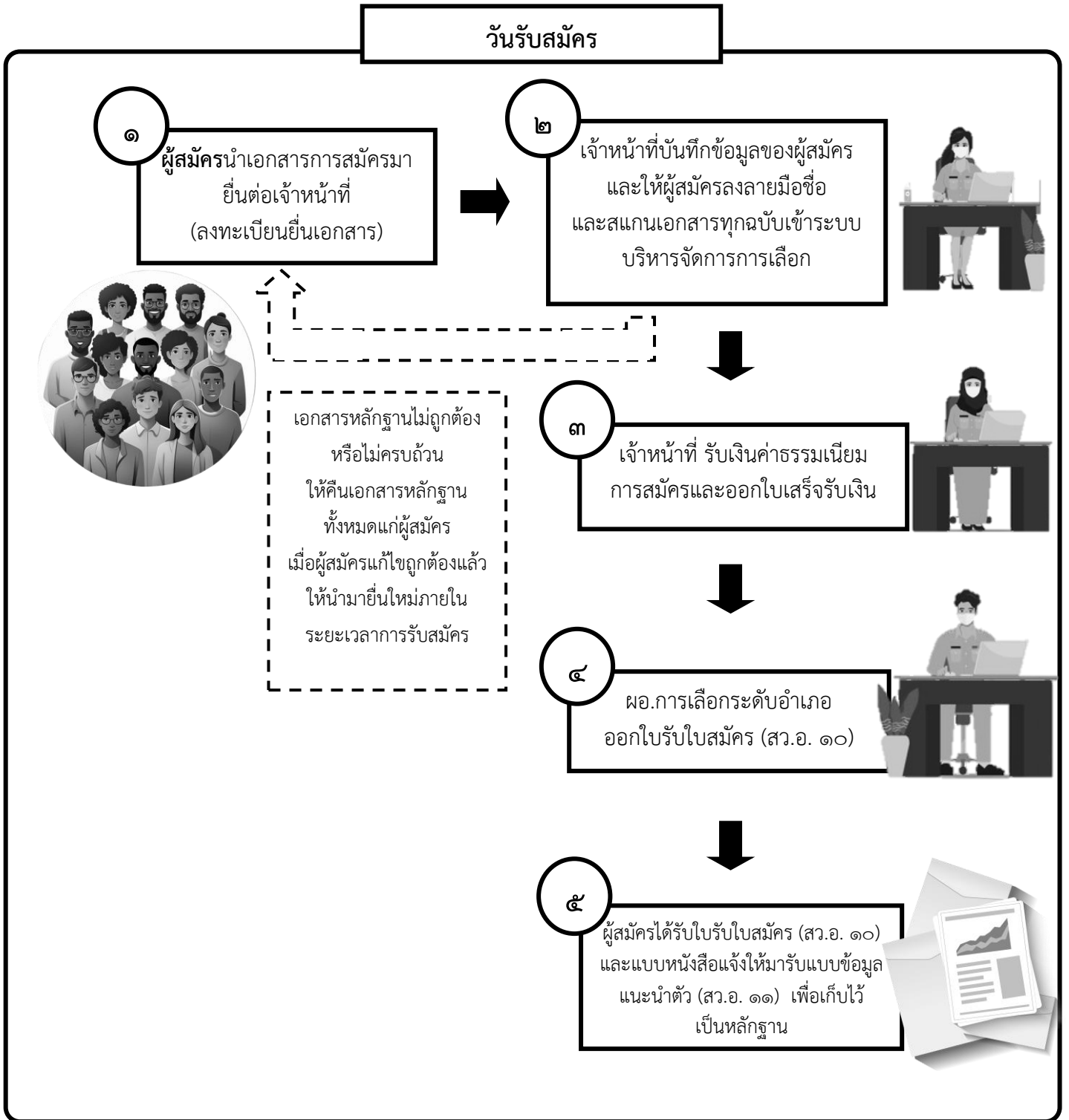

เมื่อผู้อำนวยการการเลือกระดับอำเภอได้ออกใบรับใบสมัคร (สว.อ. ๑๐) แก่ผู้สมัครแล้ว ห้ามมิให้ผู้สมัครนั้นถอนการสมัคร และห้ามมิให้ผู้สมัครนั้นยื่นใบสมัครในอำเภอนั้นหรืออำเภออื่นอีก

๔.๒ วันสมัครรับเลือก

วิธีการยื่นใบสมัครและการออกใบรับใบสมัคร

(๑) การยื่นเอกสารและหลักฐานการสมัคร

ผู้สมัครต้องยื่นเอกสารและหลักฐานประกอบการรับสมัครด้วยตนเอง ต่อผู้อำนวยการการเลือกระดับอำเภอหรือผู้ช่วยเหลือการปฏิบัติงานของผู้อำนวยการการเลือก ที่ได้รับมอบหมาย ณ สถานที่รับสมัคร (ผู้สมัครต้องลงทะเบียน โดยกรอกชื่อ นามสกุล และเวลา เพื่อจัดลำดับในการยื่นเอกสารและหลักฐานการสมัคร)

(๒) การตรวจสอบเอกสารและหลักฐานการสมัครเบื้องต้น

ผู้อำนวยการการเลือกระดับอำเภอหรือผู้ช่วยเหลือฯ หรือพนักงานเจ้าหน้าที่ที่ได้รับมอบหมาย เมื่อได้รับใบสมัครของผู้สมัครแล้ว จะตรวจสอบเบื้องต้นว่า การลงรายการในใบสมัคร ค่าธรรมเนียมการสมัคร เอกสารและหลักฐานการสมัครครบถ้วนถูกต้องหรือไม่

กรณีเอกสารและหลักฐานการสมัคร ครบถ้วนถูกต้อง	กรณีเอกสารและหลักฐานการสมัคร ไม่ครบถ้วนหรือไม่ถูกต้อง
<p>ผู้อำนวยการการเลือกระดับอำเภอหรือผู้ช่วยเหลือฯ หรือพนักงานเจ้าหน้าที่ที่ได้รับมอบหมายได้ตรวจสอบแล้วเห็นว่าเอกสารและหลักฐานการสมัครครบถ้วนถูกต้อง จะดำเนินการดังนี้</p> <p>(๑) ให้สอยถ้อยคำของผู้สมัครเพื่อยืนยันว่าเป็นผู้มีสิทธิสมัครรับเลือกเป็นสมาชิกวุฒิสภา โดยมิคุณสมบัติและไม่มีลักษณะต้องห้ามเป็นผู้มีสิทธิสมัครรับเลือก ตามบทบัญญัติของรัฐธรรมนูญแห่งราชอาณาจักรไทย พุทธศักราช ๒๕๖๐ มาตรา ๑๐๘ และพระราชบัญญัติประกอบรัฐธรรมนูญว่าด้วยการได้มาซึ่งสมาชิกวุฒิสภา พ.ศ. ๒๕๖๑ มาตรา ๑๓ และมาตรา ๑๔</p> <p>(๒) ผู้ช่วยเหลือฯ ที่ได้รับมอบหมายจะบันทึกข้อมูลผู้สมัครลงในระบบบริหารจัดการการเลือก</p> <p>(๓) พนักงานเจ้าหน้าที่จะออกใบเสร็จรับเงินค่าธรรมเนียมการสมัคร ๒,๕๐๐ บาท</p> <p>(๔) ลงบันทึกการรับสมัครไว้เป็นหลักฐานพร้อมทั้งออกใบรับสมัคร ตามแบบ สว.อ. ๑๐ (เรียงลำดับก่อนหลังที่ละคนไม่แยกกลุ่ม)</p> <p>(๕) ผู้อำนวยการการเลือกระดับอำเภอหรือเจ้าหน้าที่ที่ได้รับมอบหมายจะมอบหนังสือแจ้งให้ผู้สมัครมารับแบบข้อมูลแนะนำตัวของผู้สมัครในวัน เวลา สถานที่ ตามแบบ สว.อ. ๑๑</p>	<p>ผู้อำนวยการการเลือกระดับอำเภอหรือผู้ช่วยเหลือฯ หรือพนักงานเจ้าหน้าที่ที่ได้รับมอบหมาย ตรวจสอบแล้วเห็นว่าไม่ครบถ้วนหรือไม่ถูกต้องจะคืนใบสมัคร ค่าธรรมเนียมการสมัคร พร้อมด้วยเอกสารและหลักฐานการสมัครดังกล่าวแก่ผู้สมัคร โดยผู้สมัครสามารถดำเนินการแก้ไขเอกสารหลักฐานดังกล่าวให้ครบถ้วนถูกต้อง แล้วนำไปยื่นสมัครใหม่ได้ภายในระยะเวลาการรับสมัคร</p>

สว.อ. ๑๐



ใบรับใบสมัครรับเลือกเป็นสมาชิกวุฒิสภา

ลำดับที่ ...

ได้รับเอกสารการสมัครรับเลือกเป็นสมาชิกวุฒิสภาของ นาย/นาง/นางสาว/ยศ
 ซึ่งได้สมัครในกลุ่มที่ .. และค่าธรรมเนียมการสมัครเป็น

เงินสด ตัวแลกเงิน แคชเชียร์เช็ค

จำนวน บาท (.....) ตลอดจนเอกสาร
 และหลักฐานประกอบการสมัครแล้ว เมื่อวันที่ .. เดือน พ.ศ.

(ลงชื่อ)

.....

ผู้อำนวยการการเลือกระดับอำเภอ

อำเภอ/เขต

สว.อ. ๑๑



ที่

ที่อยู่

วันที่ .. เดือน พ.ศ.

เรื่อง ขอให้มารับแบบข้อมูลแนะนำตัวของผู้สมัครรับเลือกเป็นสมาชิกวุฒิสภา

เรียน นาย/นาง/นางสาว/ยศ

ตามที่ ผู้อำนวยการการเลือกระดับอำเภอ อำเภอ/เขต ได้ออก
 ใบรับใบสมัครรับเลือกเป็นสมาชิกวุฒิสภา (สว.อ. ๑๐) ให้แก่ท่านไปแล้ว นั้น

เพื่อให้การเลือกสมาชิกวุฒิสภาเป็นไปด้วยความเรียบร้อยตามที่กฎหมายกำหนด จึงขอให้ท่าน
 มารับแบบข้อมูลแนะนำตัวของผู้สมัครรับเลือกเป็นสมาชิกวุฒิสภา เพื่อใช้เป็นข้อมูลประกอบการพิจารณาก่อน
 การเลือก และรับฟังคำชี้แจงขั้นตอนการเลือก ในวันที่ .. เดือน พ.ศ. เวลา นาฬิกา
 ณ (ระบุชื่อสถานที่) อำเภอ/เขต จังหวัด

จึงเรียนมาเพื่อโปรดพิจารณาดำเนินการ

ขอแสดงความนับถือ

(ลงชื่อ)

.....

ผู้อำนวยการการเลือกระดับอำเภอ

อำเภอ/เขต

ผังการประกาศบัญชีรายชื่อผู้สมัครและการยื่นคำร้องคัดค้านต่อศาลฎีกา

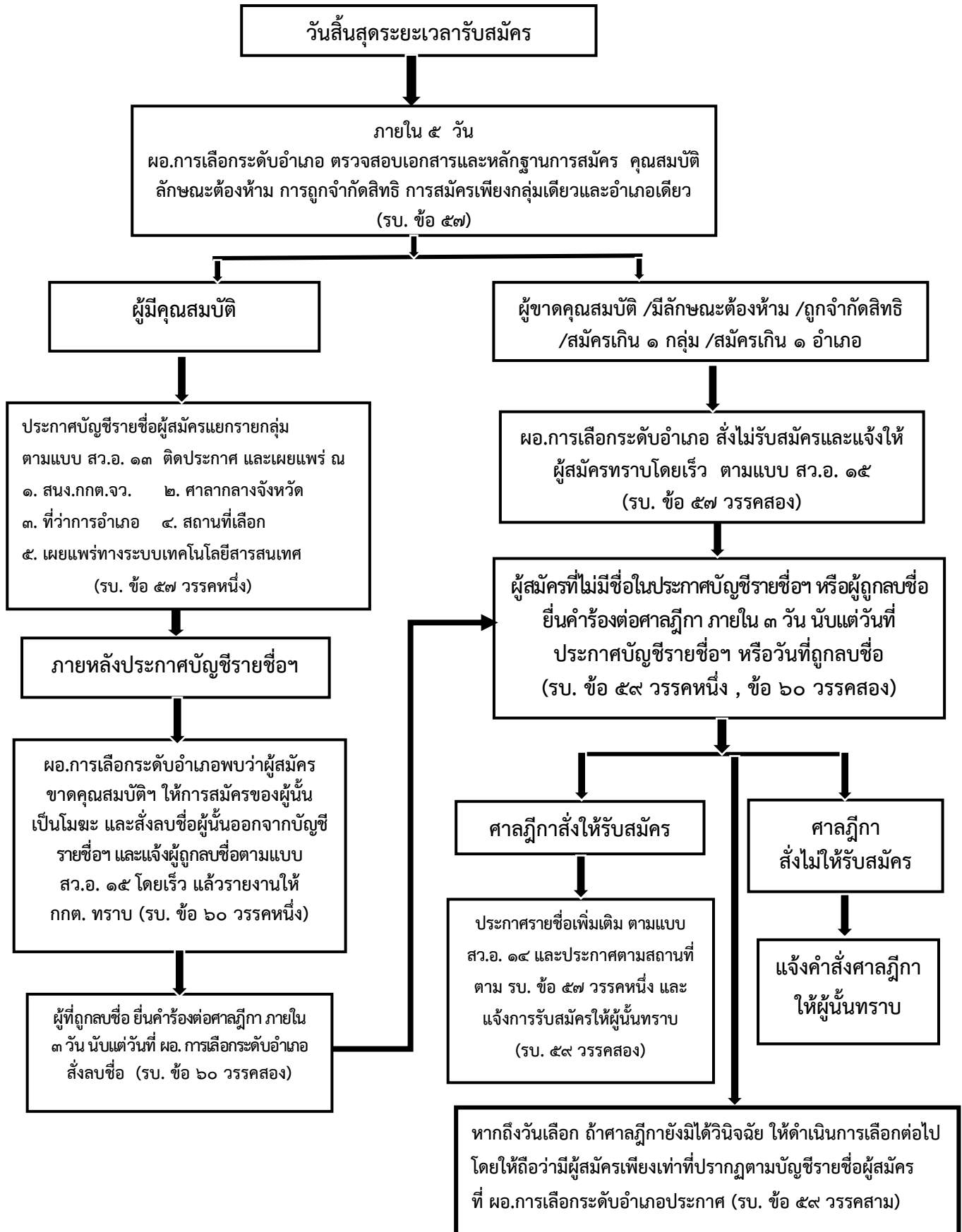

๕. การประกาศบัญชีรายชื่อผู้สมัครและการยื่นคำร้องคัดค้านต่อศาลฎีกา

๕.๑ การประกาศบัญชีรายชื่อผู้สมัคร

๑) ภายใน ๕ วันนับแต่วันสิ้นสุดระยะเวลารับสมัคร ผู้อำนวยการการเลือกตั้งอำเภอจะตรวจสอบเอกสารและหลักฐานการสมัคร คุณสมบัติและลักษณะต้องห้าม การถูกจำกัดสิทธิ การสมัครมากกว่า ๑ กลุ่ม และมากกว่า ๑ อำเภอของผู้สมัครให้เสร็จสิ้น โดยดำเนินการดังนี้

๑.๑) กรณีตรวจสอบแล้วพบว่า ผู้สมัครมีคุณสมบัติและไม่มีลักษณะต้องห้าม ไม่ถูกจำกัดสิทธิและสมัครเพียงกลุ่มเดียว อำเภอเดียว จะประกาศบัญชีรายชื่อผู้สมัคร ตามแบบ สว.อ. ๑๓ โดยแยกเป็นรายกลุ่ม และปิดประกาศไว้ ณ สำนักงานคณะกรรมการการเลือกตั้งประจำจังหวัด ศาลากลาง จังหวัด ที่ว่าการอำเภอ และสถานที่เลือก และจัดทำข้อมูลเผยแพร่ทางระบบเทคโนโลยีสารสนเทศ เพื่อให้ประชาชนทราบเป็นการทั่วไป

๑.๒) กรณีตรวจสอบแล้วปรากฏว่า ผู้สมัครผู้ใดขาดคุณสมบัติหรือมีลักษณะต้องห้ามหรือถูกจำกัดสิทธิ หรือสมัครมากกว่า ๑ กลุ่ม หรือ ๑ อำเภอ หรือแสดงข้อมูลในใบสมัครหรือเอกสารหรือหลักฐานประกอบการสมัครอันเป็นเท็จ ผู้อำนวยการการเลือกตั้งอำเภอจะสั่งไม่รับสมัคร (ไม่ประกาศชื่อเป็นผู้สมัคร) และแจ้งการไม่รับสมัครให้ผู้สมัครทราบโดยเร็วตามแบบ สว.อ. ๑๕

๒) หมายเลขประจำตัวผู้สมัครในแต่ละกลุ่ม ผู้สมัครจะได้รับหมายเลขประจำตัวเรียงลำดับตามตัวอักษรของชื่อตัวผู้สมัครของแต่ละกลุ่ม

สว.อ. ๑๓



ประกาศผู้อำนวยการการเลือกตั้งอำเภอ
อำเภอ/เขต จังหวัด

เรื่อง บัญชีรายชื่อผู้สมัครรับเลือกเป็นสมาชิกวุฒิสภา
กลุ่มที่

คนที่ ได้ดำเนินการรับสมัครผู้สมัครรับเลือกเป็นสมาชิกวุฒิสภา ตั้งแต่วันที่ .. เดือน พ.ศ. ถึงวันที่ .. เดือน พ.ศ. ไปแล้ว นั้น

อาศัยอำนาจตามความในมาตรา ๒๑ และมาตรา ๒๘ แห่งพระราชบัญญัติประกอบรัฐธรรมนูญว่าด้วยการเลือกตั้งสมาชิกวุฒิสภา พ.ศ. ๒๕๖๑ ประกอบข้อ ๕๗ ของระเบียบคณะกรรมการการเลือกตั้งว่าด้วยการเลือกสมาชิกวุฒิสภา พ.ศ. จึงประกาศบัญชีรายชื่อผู้สมัครรับเลือกเป็นสมาชิกวุฒิสภา กลุ่มที่ .. จำนวนทั้งสิ้น .. คน ดังต่อไปนี้

หมายเลขประจำตัวผู้สมัคร	ชื่อตัว - ชื่อสกุล	อายุ	อาชีพ	วุฒิการศึกษาสูงสุด	หมายเหตุ
1					
2					
3					
ฯลฯ					

ฯลฯ

ประกาศ ณ วันที่ .. เดือน พ.ศ.

(ลงชื่อ)

(.....)

ผู้อำนวยการการเลือกตั้งอำเภอ
อำเภอ/เขต

หมายเหตุ สว.อ. ๑๓ จัดทำจำนวน ๔ ชุด

๑. ปิดประกาศ ณ สำนักงานคณะกรรมการการเลือกตั้งประจำจังหวัด ๑ ชุด
๒. ปิดประกาศ ณ ศาลากลางจังหวัด ๑ ชุด
๓. ปิดประกาศ ณ ที่ว่าการอำเภอ ๑ ชุด
๔. ปิดประกาศ ณ สถานที่เลือกในวันเลือก ๑ ชุด

สว.อ. ๑๕



ที่ ที่อยู่

วันที่ .. เดือน พ.ศ.

เรื่อง แจ้งการไม่รับสมัครรับเลือกเป็นสมาชิกวุฒิสภาหรือการขอชื่อผู้สมัคร
เรียน

ตามที่ ท่านได้ยื่นใบสมัครรับเลือกเป็นสมาชิกวุฒิสภา เมื่อวันที่ .. เดือน พ.ศ. ไปแล้ว นั้น

บัดนี้ ได้ดำเนินการตรวจสอบเอกสารและหลักฐานการสมัคร รวมทั้งคุณสมบัติและลักษณะต้องห้ามตามมาตรา ๑๓ และมาตรา ๑๔ แห่งพระราชบัญญัติประกอบรัฐธรรมนูญว่าด้วยการเลือกตั้งสมาชิกวุฒิสภา พ.ศ. ๒๕๖๑ เสร็จสิ้นแล้ว ปรากฏว่าท่านเป็น ผู้ไม่มีสิทธิสมัครรับเลือกเป็นสมาชิกวุฒิสภา ผู้ถูกสั่งชื่อออกจากบัญชีรายชื่อผู้สมัคร เนื่องจาก

ขาดคุณสมบัติ ตามมาตรา ๑๓ (. . .) (ระบุข้อความตามข้อในวงเล็บ)

มีลักษณะต้องห้าม ตามมาตรา ๑๔ (. . .) (ระบุข้อความตามข้อในวงเล็บ)

สมัครมากกว่า ๑ กลุ่ม หรือมากกว่า ๑ อำเภอ

แสดงข้อมูลในใบสมัครหรือเอกสารหรือหลักฐานประกอบการสมัครอันเป็นเท็จ

อื่น ๆ .. (ระบุเหตุ เช่น การออกกัณฑ์สิทธิตามกฎหมายว่าด้วยการเลือกตั้งและพรรคการเมือง)

ทั้งนี้ ท่านมีสิทธิยื่นคำร้องคัดค้านต่อศาลฎีกาภายในสามวันนับแต่วันที่ประกาศบัญชีรายชื่อผู้สมัครหรือนับแต่วันที่ส่งรายชื่อ แล้วแต่กรณี

จึงเรียนมาเพื่อโปรดทราบ

ขอแสดงความนับถือ

(ลงชื่อ)

(.....)

ผู้อำนวยการการเลือกตั้งอำเภอ
อำเภอ/เขต

๕.๒ การยื่นคำร้องคัดค้านต่อศาลฎีกา

๑) กรณีไม่มีชื่อเป็นผู้สมัครในประกาศบัญชีรายชื่อผู้สมัคร

ผู้สมัครผู้ใดที่ไม่มีชื่อเป็นผู้สมัครในประกาศบัญชีรายชื่อผู้สมัครของผู้ดำเนินการเลือกระดับอำเภอ ให้ผู้นั้นมีสิทธิยื่นคำร้องคัดค้านต่อศาลฎีกาภายใน ๓ วันนับแต่วันที่ประกาศบัญชีรายชื่อผู้สมัคร โดยไม่ต้องเสียค่าธรรมเนียมศาลในการดำเนินกระบวนการพิจารณา

๒) กรณีถูกลบชื่อออกจากบัญชีรายชื่อผู้สมัคร

ภายหลังการประกาศบัญชีรายชื่อผู้สมัครแล้ว มีความปรากฏต่อผู้ดำเนินการเลือกระดับอำเภอว่า ผู้สมัครขาดคุณสมบัติหรือมีลักษณะต้องห้าม ให้การสมัครของผู้นั้นเป็นโมฆะ และให้ผู้ดำเนินการเลือกระดับอำเภอส่งชื่อผู้นั้นออกจากบัญชีรายชื่อผู้สมัคร โดยขีดมารายชื่อออกจากบัญชีรายชื่อ แล้วแจ้งให้ผู้สมัครที่ถูกลบชื่อทราบโดยเร็ว (สว.อ. ๑๕)

ผู้สมัครผู้ใดถูกลบชื่อออกจากบัญชีรายชื่อผู้สมัคร ให้ผู้นั้นมีสิทธิยื่นคำร้องคัดค้านต่อศาลฎีกาภายใน ๓ วันนับแต่วันที่ผู้ดำเนินการเลือกระดับอำเภอส่งชื่อ โดยไม่ต้องเสียค่าธรรมเนียมศาลในการดำเนินกระบวนการพิจารณา

การดำเนินการภายหลังศาลฎีกามีคำสั่ง

๑) กรณีศาลฎีกามีคำสั่งให้รับสมัครผู้ถูกส่งไม่รับสมัครและผู้ที่ไม่มียรายชื่อในประกาศบัญชีรายชื่อ เมื่อผู้ดำเนินการเลือกระดับอำเภอได้รับแจ้งคำสั่งของศาลฎีกาแล้ว จะดำเนินการประกาศรายชื่อผู้นั้นเพิ่มเติม ตามแบบ สว.อ. ๑๔ และประกาศไว้ ณ สถานที่ที่กำหนด พร้อมทั้งแจ้งการรับสมัครให้ผู้นั้นทราบ และให้กำหนดหมายเลขประจำตัวผู้สมัครผู้นั้นเพิ่มเติมต่อท้ายจากหมายเลขผู้สมัครลำดับสุดท้ายในบัญชีรายชื่อผู้สมัครของกลุ่มนั้น แต่ถ้าศาลฎีกามีคำสั่งไม่ให้รับสมัครบุคคลดังกล่าว ให้แจ้งคำสั่งของศาลฎีกาให้ผู้นั้นทราบด้วย

๒) กรณีศาลฎีกามีคำสั่งให้รับสมัครผู้ถูกลบชื่อ ให้ผู้นั้นรับหมายเลขประจำตัวผู้สมัครหมายเลขเดิม พร้อมทั้งแจ้งการรับสมัครให้ผู้นั้นทราบ แต่ถ้าศาลฎีกามีคำสั่งไม่ให้รับสมัครบุคคลดังกล่าว ให้แจ้งคำสั่งของศาลฎีกาให้ผู้นั้นทราบด้วย

หมายเหตุ ระหว่างดำเนินการเลือกไม่ว่าระดับใด หากผู้ดำเนินการเลือกแต่ละระดับตรวจสอบแล้วพบว่า

๑) ผู้สมัครหรือผู้ได้รับเลือกระดับอำเภอหรือผู้ได้รับเลือกระดับจังหวัดผู้ใดขาดคุณสมบัติหรือมีลักษณะต้องห้าม หรือถูกจำกัดสิทธิ หรือสมัครมากกว่า ๑ กลุ่ม หรือมากกว่า ๑ อำเภอ หรือแสดงข้อมูลในใบสมัครหรือเอกสารหรือหลักฐานประกอบการรับสมัครอันเป็นเท็จ ให้ถือว่าผู้สมัครผู้นั้นกระทำการเพื่อให้การเลือกมิได้เป็นไปโดยสุจริตหรือเที่ยงธรรม

๒) ผู้ดำเนินการเลือกจะส่งชื่อผู้นั้นออกจากบัญชีรายชื่อผู้สมัครหรือบัญชีรายชื่อผู้ได้รับเลือกจากการเลือกระดับอำเภอหรือระดับจังหวัดแล้วแต่กรณี

๓) คณะกรรมการการเลือกตั้งสั่งระงับสิทธิสมัครรับเลือกตั้งของผู้นั้นเป็นการชั่วคราวเป็นเวลาไม่เกิน ๑ ปี และยื่นคำร้องต่อศาลฎีกาเพื่อสั่งเพิกถอนสิทธิสมัครรับเลือกตั้งของผู้นั้น

๖. การมอบเอกสารข้อมูลแนะนำตัวผู้สมัคร

ภายหลังประกาศบัญชีรายชื่อผู้สมัคร ผู้อำนวยการการเลือกตั้งอำเภอมอบเอกสารข้อมูลแนะนำตัวผู้สมัคร (สว. ๓) ให้ผู้สมัครแต่ละกลุ่ม ก่อนวันเลือกไม่น้อยกว่า ๓ วัน เพื่อให้ผู้สมัครในแต่ละกลุ่มใช้เป็นข้อมูลการเลือกและควรนำเอกสารดังกล่าวมาในวันเลือกด้วย

๗. วิธีการแนะนำตัวของผู้สมัคร

ผู้สมัครรับเลือกสามารถดำเนินการแนะนำตัวได้ตามระเบียบคณะกรรมการการเลือกตั้งว่าด้วยหลักเกณฑ์และวิธีการแนะนำตัวในการเลือกสมาชิกวุฒิสภา

บทกำหนดโทษเกี่ยวกับการสมัคร

๑) ผู้ใดสมัครเข้ารับการเลือกมากกว่า ๑ กลุ่ม หรือมากกว่า ๑ อำเภอ ต้องระวางโทษจำคุกไม่เกิน ๑ ปี หรือปรับไม่เกิน ๒๐,๐๐๐ บาท หรือทั้งจำทั้งปรับ และให้ศาลสั่งเพิกถอนสิทธิเลือกตั้งของผู้นั้นมีกำหนด ๕ ปี (มาตรา ๖๗)

๒) ผู้ใดรู้อยู่แล้วว่าตนไม่มีสิทธิสมัครรับเลือกไม่ว่าเพราะเหตุใด ได้สมัครรับเลือก ต้องระวางโทษจำคุกตั้งแต่ ๑ ปี ถึง ๑๐ ปี และปรับตั้งแต่ ๒๐,๐๐๐ บาท ถึง ๒๐๐,๐๐๐ บาท และให้ศาลสั่งเพิกถอนสิทธิเลือกตั้งของผู้นั้นมีกำหนด ๒๐ ปี (มาตรา ๗๔)

๓) ผู้ใดรับรองหรือเป็นพยานซึ่งลงลายมือชื่อรับรองเอกสารหรือหลักฐานที่ใช้ประกอบการรับสมัครเป็นเท็จ ต้องระวางโทษจำคุกไม่เกิน ๑ ปี หรือปรับไม่เกิน ๒๐,๐๐๐ บาท หรือทั้งจำทั้งปรับ และให้ศาลสั่งเพิกถอนสิทธิเลือกตั้งของผู้นั้นมีกำหนด ๕ ปี (มาตรา ๗๕)

๔) ผู้ใดกระทำการอย่างหนึ่งอย่างใดดังต่อไปนี้ เพื่อจูงใจให้ผู้อื่นสมัครเข้ารับเลือกเป็นสมาชิกวุฒิสภา หรือถอนการสมัคร หรือกระทำการใด ๆ อันไม่ชอบด้วยกฎหมายให้ผู้อื่นหมดสิทธิที่จะเลือก หรือได้รับเลือก หรือเพื่อจูงใจให้ผู้สมัครหรือผู้มีสิทธิเลือกตั้งลงคะแนน หรือไม่ลงคะแนนให้แก่ผู้ใด ต้องระวางโทษจำคุกตั้งแต่ ๑ ปี ถึง ๑๐ ปี หรือปรับตั้งแต่ ๒๐,๐๐๐ บาท ถึง ๒๐๐,๐๐๐ บาท หรือทั้งจำทั้งปรับ และให้ศาลสั่งเพิกถอนสิทธิเลือกตั้งของผู้นั้นมีกำหนด ๒๐ ปี (มาตรา ๗๗)

(๑) จัด ทำ ให้ เสนอ ให้ สัญญาว่าจะให้ หรือจัดเตรียมเพื่อจะให้ ทรัพย์สิน หรือผลประโยชน์อื่นใดอันอาจคำนวณเป็นเงินได้แก่ผู้ใด

(๒) ทำการแนะนำตัวด้วยการจัดให้มีหรรสพหรือการรื่นเริงต่างๆ

(๓) เลี้ยงหรือรับจะจัดเลี้ยงผู้ใด

(๔) หลอกลวง บังคับ ชูเชิญ ใช้อิทธิพลคุกคาม ใส่ร้ายด้วยความเท็จ หรือจูงใจให้บุคคลอื่นเข้าใจผิดในคุณสมบัติ ความรู้ ความสามารถ หรือชื่อเสียงเกียรติคุณของผู้สมัครใด

๕) ผู้ใดเรียกหรือรับทรัพย์สินหรือผลประโยชน์อื่นใดเพื่อลงสมัครรับเลือก หรือไม่ลงสมัครรับเลือก เพื่อประโยชน์แก่ผู้สมัครผู้ใด ต้องระวางโทษจำคุกตั้งแต่ ๑ ปี ถึง ๑๐ ปี หรือปรับตั้งแต่ ๒๐,๐๐๐ บาท ถึง ๒๐๐,๐๐๐ บาท หรือทั้งจำทั้งปรับ และให้ศาลสั่งเพิกถอนสิทธิเลือกตั้งของผู้นั้นมีกำหนด ๒๐ ปี (มาตรา ๗๙)

พระราชบัญญัติประกอบรัฐธรรมนูญว่าด้วยการได้มาซึ่งสมาชิกวุฒิสภา พ.ศ. ๒๕๖๑

การเลือกระดับอำเภอ

มาตรา ๔๐ แห่งพระราชบัญญัติประกอบรัฐธรรมนูญว่าด้วยการได้มาซึ่งสมาชิกวุฒิสภา พ.ศ. ๒๕๖๑ ให้ดำเนินการดังนี้

(๑) ผู้สมัครต้องมาถึงสถานที่เลือกและแสดงตนภายในเวลาที่คณะกรรมการกำหนด ผู้ใดไม่มาหรือมาไม่ทัน กำหนดให้หมดสิทธิที่จะเลือกและได้รับเลือก

(๒) เมื่อผู้สมัครมาครบหรือพ้นเวลาตาม (๑) แล้ว ให้ผู้อำนวยการการเลือกระดับอำเภอจัดให้ผู้สมัครแต่ละกลุ่มรวมอยู่ในกลุ่มเดียวกัน ณ สถานที่ที่ผู้อำนวยการการเลือกระดับอำเภอกำหนด

(๓) ให้ผู้สมัครแต่ละกลุ่มลงคะแนนเลือกบุคคลในกลุ่มเดียวกันได้ไม่เกิน ๒ คน โดยจะลงคะแนนเลือกตนเองก็ได้ แต่จะลงคะแนนให้บุคคลใดเกิน ๑ คะแนนมิได้

(๔) เมื่อการลงคะแนนของกลุ่มใดแล้วเสร็จ ให้ผู้อำนวยการการเลือกระดับอำเภอดำเนินการให้มีการนับคะแนนของกลุ่มนั้นโดยเปิดเผย

(๕) ให้ผู้ซึ่งได้คะแนนสูงสุดเรียงตามลำดับ ๕ คนแรกเป็นผู้ได้รับเลือกขั้นต้นของแต่ละกลุ่ม ในกรณีที่ในลำดับใดมีผู้ได้คะแนนเท่ากันจนเป็นเหตุให้มีผู้ได้คะแนนสูงสุดเกิน ๕ คน ให้ผู้ซึ่งได้คะแนนเท่ากันดังกล่าวจับสลากกันเองว่าผู้ใดจะได้รับเลือกในกลุ่มนั้น ในกรณีที่ผู้ได้คะแนนไม่ถึง ๕ คน ให้เฉพาะผู้ซึ่งได้คะแนนเป็นผู้ได้รับเลือก

(๖) ในกรณีที่ผู้ซึ่งได้รับเลือกตาม (๕) ผู้ใดไม่อยู่ในสถานที่เลือกในระหว่างดำเนินการเลือกขั้นต่อไป ให้ผู้นั้นหมดสิทธิที่จะเลือกและได้รับเลือก และให้ถือว่าผู้ซึ่งได้รับเลือกตาม (๕) มีเพียงเท่าที่มีอยู่

(๗) ในกรณีที่กลุ่มใดมีผู้สมัครไม่เกิน ๕ คน หรือมีผู้มารายงานตัวตาม (๑) ไม่เกิน ๕ คน ให้ผู้สมัครกลุ่มนั้นไม่ต้องดำเนินการเลือกกันเอง โดยให้ถือว่าผู้สมัครทุกคนซึ่งมารายงานตัวในกลุ่มนั้นเป็นผู้ได้รับเลือกขั้นต้นสำหรับกลุ่มนั้น

(๘) กลุ่มใดไม่มีผู้สมัคร ให้งดการดำเนินการให้มีการเลือกสำหรับกลุ่มนั้น และไม่มีผลกระทบต่อกรเลือกของกลุ่มอื่น

(๙) เมื่อได้ผู้ได้รับเลือกขั้นต้นของแต่ละกลุ่มแล้ว ให้ผู้ได้รับเลือกขั้นต้นของแต่ละกลุ่มตกลงกันว่า จะให้ผู้ใดเป็นผู้จับสลากตาม (๑๐) ถ้าตกลงกันไม่ได้ให้ใช้วิธีจับสลาก

(๑๐) ให้จัดให้มีการแบ่งสายออกเป็นสายไม่เกิน ๔ สาย แต่ละสายประกอบด้วยจำนวนกลุ่มเท่ากัน เว้นแต่จะแบ่งให้เท่ากันไม่ได้ ให้แบ่งให้แต่ละสายมีจำนวนกลุ่มใกล้เคียงกันมากที่สุด และในแต่ละสายต้องมีกลุ่มไม่เกิน ๕ กลุ่มแต่ต้องไม่น้อยกว่า ๓ กลุ่ม และให้บุคคลตาม (๙) ของแต่ละกลุ่มจับสลากว่ากลุ่มของตนจะอยู่ในสายใด

(๑๑) ให้ผู้ได้รับเลือกขั้นต้นของแต่ละกลุ่มเลือกผู้ได้รับเลือกขั้นต้นในกลุ่มอื่นที่อยู่ในสายเดียวกัน โดยแต่ละคนมีสิทธิเลือกผู้ได้รับเลือกขั้นต้นในกลุ่มอื่นแต่ละกลุ่มในสายเดียวกันได้กลุ่มละ ๑ คน ในขั้นนี้ผู้ได้รับเลือกขั้นต้นในกลุ่มเดียวกันจะเลือกกันเองหรือเลือกตนเองมิได้

(๑๒) เมื่อดำเนินการเลือกตาม (๑๑) แล้ว ให้ผู้อำนวยการการเลือกระดับอำเภอดำเนินการให้มีการนับคะแนนโดยเปิดเผย ให้ผู้ได้รับคะแนนสูงสุด ๓ ลำดับแรกของแต่ละกลุ่มเป็นผู้ได้รับเลือกระดับอำเภอสำหรับกลุ่มนั้น เพื่อไปดำเนินการเลือกในระดับจังหวัดต่อไป ในกรณีที่ในลำดับใดมีผู้ได้คะแนนเท่ากันจนเป็นเหตุให้มีผู้ได้คะแนนสูงสุดเกิน ๓ คน ให้ผู้ซึ่งได้คะแนนเท่ากันดังกล่าวจับสลากกันเอง

ว่าผู้ใดจะได้รับเลือกในกลุ่มนั้น และในกรณีที่มีผู้ได้คะแนนไม่ถึง ๓ คนให้เฉพาะผู้ซึ่งได้คะแนนเป็นผู้ได้รับเลือก

๑๓) ให้ผู้อำนวยการการเลือกระดับอำเภอส่งบัญชีรายชื่อผู้ได้รับเลือกตาม (๑๒) ให้ผู้อำนวยการการเลือกระดับจังหวัดพร้อมด้วยเอกสารหรือข้อมูลตามมาตรา ๒๘ (๕) ภายในวันถัดจากวันเลือกระดับอำเภอเพื่อดำเนินการต่อไป

การดำเนินการตามวรรคหนึ่ง ให้เป็นไปตามหลักเกณฑ์และวิธีการที่คณะกรรมการการเลือกตั้งกำหนด ทั้งนี้ในเขตอำเภอใดมีผู้สมัครไม่เกิน ๕ กลุ่ม เมื่อได้ดำเนินการเลือกตาม (๓) แล้ว ไม่ต้องจัดให้มีการแบ่งสายตาม (๑๐) และให้แต่ละกลุ่มเลือกผู้สมัครในกลุ่มอื่นแต่ละกลุ่มได้คนละ ๑ คน โดยผู้สมัครในกลุ่มเดียวกันจะเลือกกันเองหรือเลือกตนเองมิได้

การเลือกระดับอำเภอ

รอบที่ ๑ การลงคะแนนเลือกบุคคลในกลุ่มเดียวกัน

การรายงานตัว

- เริ่มเวลา ๐๘.๐๐ - ๐๙.๐๐ น.
- ผู้สมัครมารายงานตัวภายในเวลาที่กำหนด
- หากกลุ่มใดมีผู้สมัครหรือผู้มารายงานตัวไม่เกิน ๕ คน ไม่ต้องดำเนินการลงคะแนนเลือกกันเอง โดยให้ถือว่าเป็นผู้ได้รับเลือกขั้นต้นสำหรับกลุ่มนั้น

การลงคะแนน

- เริ่มเมื่อแต่ละกลุ่มรายงานตัวครบ หรือเมื่อพ้นระยะเวลา ๐๙.๐๐ น. และพอ.การเลือกระดับอำเภอได้ประชุมชี้แจงผู้สมัครฯ และกล่าวเปิดการลงคะแนนแล้ว
- ให้เลือกผู้สมัครในกลุ่มเดียวกันได้ไม่เกิน ๒ คน โดยจะลงคะแนนให้ตนเองก็ได้ แต่จะลงคะแนนให้บุคคลใดเกิน ๑ คะแนนมิได้

การนับคะแนน

- นับคะแนน ณ สถานที่เลือก เริ่มภายหลังการปิดลงคะแนนแล้ว
- ผู้ได้รับคะแนนสูงสุด ๕ ลำดับแรกของแต่ละกลุ่ม รวมถึงกลุ่มที่มีผู้สมัครหรือผู้มารายงานตัวไม่เกิน ๕ คน ให้เป็นผู้ได้รับเลือกขั้นต้นในกลุ่มนั้นๆ
- กรณีกลุ่มใดมีผู้ได้รับคะแนนเท่ากันจนเป็นเหตุทำให้มีผู้ได้คะแนนสูงสุดเกิน ๕ คน ให้ผู้ที่ได้คะแนนเท่ากันดำเนินการจับสลากกันเองเพื่อหาผู้ได้รับเลือกขั้นต้นในกลุ่มนั้น
- กรณีกลุ่มใดมีผู้ได้คะแนนไม่ถึง ๕ คน ให้เฉพาะผู้ซึ่งได้คะแนนเป็นผู้สมัครที่ได้รับเลือกขั้นต้นในกลุ่มนั้น



การดำเนินการแบ่งสายและการจับสลากเพื่อแบ่งสาย

ให้ผู้ได้รับเลือกขั้นต้นของแต่ละกลุ่ม ส่งตัวแทนเพื่อจับสลากแบ่งสาย (ไม่เกิน ๔ สาย สายละ ๓ - ๕ กลุ่ม)



รอบที่ ๒ การลงคะแนนเลือกผู้ได้รับเลือกขั้นต้นในกลุ่มอื่นที่อยู่ในสายเดียวกัน

การลงคะแนน

- แต่ละคนมีสิทธิลงคะแนนให้แก่ผู้สมัครที่เป็นผู้ได้รับเลือกขั้นต้นในกลุ่มอื่นที่อยู่ในสายเดียวกันได้กลุ่มละ ๑ คน โดยจะลงคะแนนให้แก่ผู้สมัครในกลุ่มเดียวกันหรือเลือกตนเองมิได้

การนับคะแนน

- นับคะแนน ณ สถานที่เลือก เริ่มภายหลังการปิดลงคะแนนแล้ว
- ให้ผู้ได้คะแนนสูงสุด ๓ ลำดับแรกของแต่ละกลุ่มเป็นผู้ได้รับเลือกระดับอำเภอในกลุ่มนั้น
- กรณีกลุ่มใดมีผู้ได้รับคะแนนเท่ากันจนเป็นเหตุทำให้มีผู้ได้คะแนนสูงสุดเกิน ๓ คน ให้ผู้ที่ได้คะแนนเท่ากันดำเนินการจับสลากกันเองเพื่อให้ได้ผู้ได้รับเลือกระดับอำเภอในกลุ่มนั้น
- กรณีกลุ่มใดมีผู้ได้คะแนนไม่ถึง ๓ คน ให้เฉพาะผู้ซึ่งได้คะแนนเป็นผู้ได้รับเลือกระดับอำเภอ

กระบวนการเลือกระดับอำเภอ

ผู้สมัครที่มีชื่อตามประกาศบัญชีรายชื่อผู้มีสิทธิเลือกในการลงคะแนนเลือกบุคคลในกลุ่มเดียวกัน (สว.อ. ๑๘) เป็นผู้มีสิทธิเลือกในการลงคะแนนเลือกบุคคลในกลุ่มเดียวกัน

วันเลือกระดับอำเภอ

เมื่อถึงวันเลือกระดับอำเภอตามประกาศคณะกรรมการการเลือกตั้ง (สว. ๑) ให้ผู้สมัครรับเลือกดำเนินการดังนี้

สถานที่เลือกและการรายงานตัว

๑. ตั้งแต่เวลา ๐๘.๐๐ – ๐๙.๐๐ นาฬิกา ให้ผู้มีสิทธิเลือกระดับอำเภอมาถึงสถานที่เลือกตามที่ผู้อำนวยการการเลือกตั้งระดับอำเภอประกาศกำหนดตามแบบ (สว.อ. ๑๖) เพื่อรายงานตัวต่อกรรมการประจำสถานที่เลือก โดยแสดงหลักฐานอย่างใดอย่างหนึ่ง ดังนี้

๑.๑ แสดงหลักฐานบัตรประจำตัวประชาชน หรือ

๑.๒ บัตรประจำตัวประชาชนที่หมดอายุ หรือ

๑.๓ บัตรหรือหลักฐานอื่นใดของทางราชการหรือหน่วยงานของรัฐที่มีรูปถ่ายและมีหมายเลขประจำตัวประชาชนของผู้ถือบัตร

เมื่อกรรมการประจำสถานที่เลือกตรวจสอบถูกต้องแล้ว ให้ผู้สมัครลงลายมือชื่อในบัญชีรายชื่อผู้มีสิทธิเลือก (สว.อ. ๑๘) และให้ผู้สมัครที่มีเครื่องมือสื่อสารปิดเสียงหรือปิดเครื่องพร้อมทั้งส่งมอบให้กรรมการประจำสถานที่เลือกโดยลงลายมือชื่อส่งมอบเครื่องมือสื่อสารในแบบรับมอบ – ส่งมอบเครื่องมือสื่อสารในการเลือกสมาชิกวุฒิสภาระดับอำเภอ (สว.อ. ๒๑) ด้วย และให้ผู้สมัครจัดเก็บหมายเลขหลักฐานการรับฝากเครื่องมือสื่อสารที่ได้รับจากกรรมการประจำสถานที่เลือก

๒. ผู้สมัครที่รายงานตัวแล้วให้รวมอยู่ในกลุ่มที่ตนเองสมัคร ณ สถานที่เลือก

๓. เมื่อพ้นเวลา ๐๙.๐๐ นาฬิกา ถ้ามีผู้สมัครที่ยังไม่ได้รายงานตัวมาปรากฏตัวอยู่ในบริเวณสถานที่เลือกก่อนเวลา ๐๙.๐๐ นาฬิกา ให้กรรมการประจำสถานที่เลือกรับรายงานตัวผู้สมัครผู้นั้น

๔. เมื่อพ้นเวลา ๐๙.๐๐ นาฬิกา ผู้สมัครผู้ใดที่ไม่มารายงานตัวหรือมาไม่ทันเวลาให้หมดสิทธิที่จะเลือกและได้รับเลือก

กลุ่มใดมีผู้สมัครมารายงานตัว จำนวนไม่เกิน ๕ คน ให้ถือว่าเป็นผู้ได้รับเลือกขั้นต้นสำหรับกลุ่มนั้น โดยไม่ต้องดำเนินการเลือก และให้ผู้สมัครของกลุ่มนั้นรออนุญาตในสถานที่เลือก จนถึงระยะเวลาที่ผู้อำนวยการการเลือกระดับอำเภอปิดประกาศรายงานผลการนับคะแนน (สว.อ. ๔๘)

รอบที่ ๑ การลงคะแนนเลือกบุคคลในกลุ่มเดียวกัน

๑. การลงคะแนนเลือกบุคคลในกลุ่มเดียวกัน

กลุ่มใดมีผู้สมัครมารายงานตัว **จำนวนเกิน ๕ คน** ให้จัดการลงคะแนนเลือกในกลุ่มนั้น การลงคะแนนจะเริ่มดำเนินการเมื่อผู้สมัครของทุกกลุ่มที่สมัครรายงานตัวครบทุกคนเรียบร้อยแล้ว หรือเมื่อพ้นเวลา ๐๙.๐๐ นาฬิกา และผู้อำนวยการการเลือกระดับอำเภอหรือผู้ที่ผู้อำนวยการการเลือกระดับอำเภอมอบหมายได้ประชุมชี้แจงผู้สมัครเกี่ยวกับกระบวนการลงคะแนน การนับคะแนน และการรายงานผลการนับคะแนนเสร็จแล้ว และเมื่อผู้อำนวยการการเลือกระดับอำเภอกล่าวเปิดการลงคะแนนแล้วจึงเริ่มดำเนินการลงคะแนนได้

๑.๑ การแสดงตน

ผู้มีสิทธิเลือกแสดงตนพร้อมบัตรประจำตัวประชาชน หรือบัตรประจำตัวประชาชนที่หมดอายุ หรือบัตรหรือหลักฐานอื่นใดของทางราชการ หรือหน่วยงานของรัฐที่มีรูปถ่าย และมีหมายเลขประจำตัวประชาชนของผู้ถือบัตรต่อกรรมการประจำสถานที่เลือกผู้ทำหน้าที่ตรวจสอบบัญชีรายชื่อผู้มีสิทธิเลือก เมื่อกรรมการประจำสถานที่เลือกพบชื่อและตรวจสอบถูกต้องแล้วให้ผู้มีสิทธิเลือกลงลายมือชื่อลงในบัญชีรายชื่อผู้มีสิทธิเลือก (สว.อ. ๑๘) ไว้เป็นหลักฐาน

๑.๒ การรับบัตรลงคะแนน

เมื่อดำเนินการตาม ๑.๑ แล้ว ให้ผู้มีสิทธิเลือกลงลายมือชื่อที่ต้นขั้วบัตรลงคะแนนและรับมอบหลักฐานการแสดงตนพร้อมบัตรลงคะแนนจากกรรมการประจำสถานที่เลือกผู้ทำหน้าที่มอบบัตรลงคะแนน เพื่อนำไปลงคะแนน

๑.๓ การลงคะแนน

เมื่อผู้มีสิทธิได้รับบัตรลงคะแนนแล้วให้ไปยังคูหาลงคะแนนเพื่อทำการลงคะแนน โดยให้เขียนหมายเลขประจำตัวผู้สมัครที่ต้องการเลือกในกลุ่มเดียวกันด้วยตัวเลขอารบิกใน “ช่องเขียนหมายเลขประจำตัวผู้สมัคร” ได้ช่องละ ๑ หมายเลข และให้เลือกผู้สมัครได้ไม่เกิน ๒ คน โดยจะลงคะแนนให้ตนเองก็ได้ แต่จะลงคะแนนให้บุคคลใดเกิน ๑ คะแนนมิได้

ในระหว่างการลงคะแนน ถ้าผู้มีสิทธิเลือกเห็นว่าการดำเนินการลงคะแนนไม่ถูกต้อง ให้ทำการทักท้วง ตามแบบ สว.อ. ๒๔ และให้กรรมการประจำสถานที่เลือกบันทึกคำทักท้วงแล้วให้ผู้ทักท้วงและกรรมการฯ ไม่น้อยกว่า ๒ คนลงลายมือชื่อไว้เป็นหลักฐานต่อหน้าพยานไม่น้อยกว่า ๒ คน

ตัวอย่างลักษณะบัตรลงคะแนนเลือกสมาชิกวุฒิสภาระดับอำเภอ
สำหรับเลือกบุคคลในกลุ่มเดียวกัน

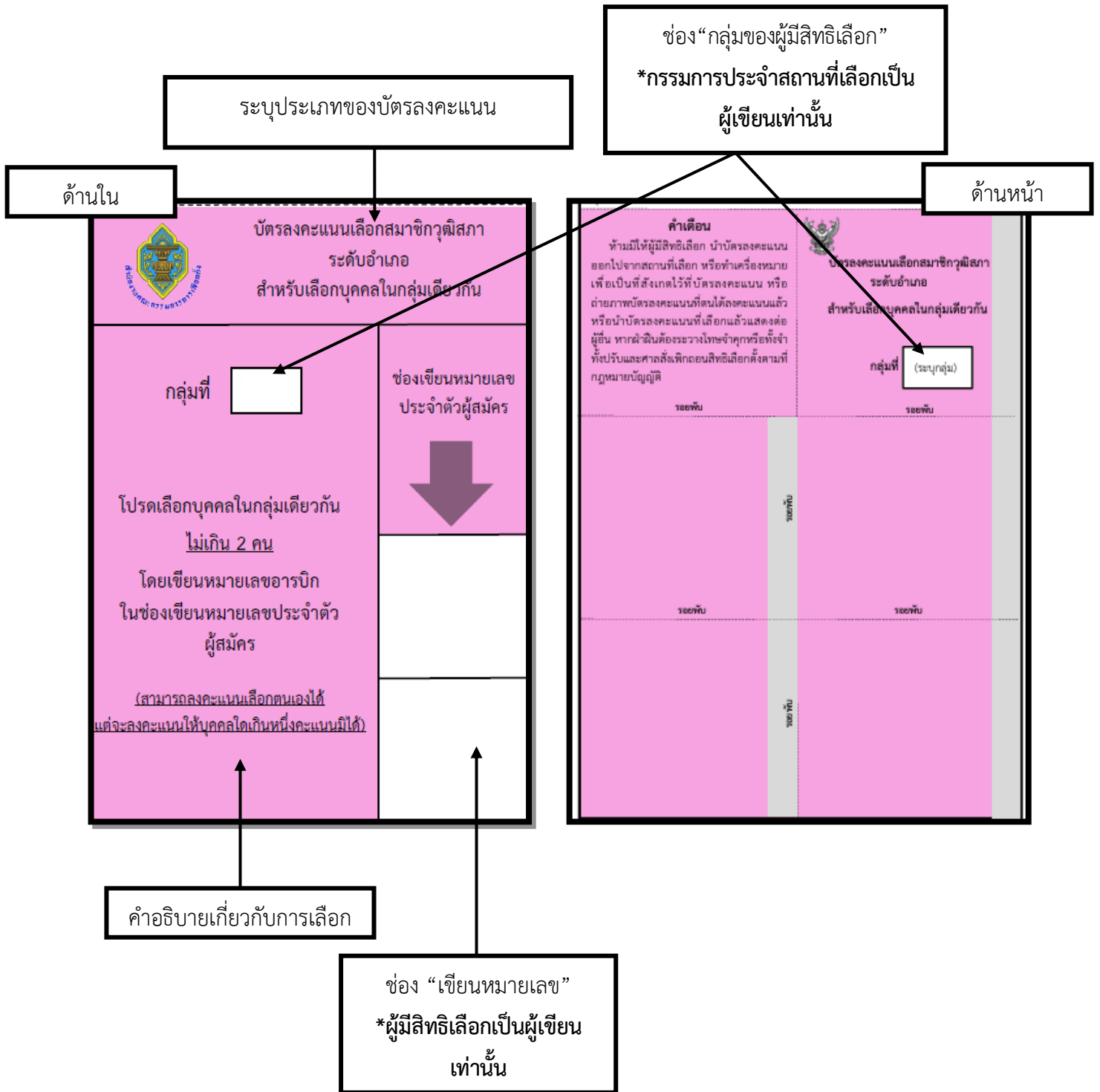

ตัวอย่างลักษณะบัตรดี

บัตรลงคะแนนเลือกสมาชิกวุฒิสภา ระดับอำเภอ สำหรับเลือกบุคคลในกลุ่มเดียวกัน		บัตรลงคะแนนเลือกสมาชิกวุฒิสภา ระดับอำเภอ สำหรับเลือกบุคคลในกลุ่มเดียวกัน	
<p>กลุ่มที่ 1</p> <p>โปรดเลือกบุคคลในกลุ่มเดียวกัน ไม่เกิน 2 คน</p> <p>โดยเขียนหมายเลขอารบิก ในช่องเขียนหมายเลขประจำตัว ผู้สมัคร</p> <p><u>(สามารถลงคะแนนเลือกตนเองได้ แต่จะลงคะแนนให้บุคคลใดเกินหนึ่งคะแนนไม่ได้)</u></p>	<p>ช่องเขียนหมายเลข ประจำตัวผู้สมัคร</p> <p>↓</p> <p>501</p>	<p>กลุ่มที่ 1</p> <p>โปรดเลือกบุคคลในกลุ่มเดียวกัน ไม่เกิน 2 คน</p> <p>โดยเขียนหมายเลขอารบิก ในช่องเขียนหมายเลขประจำตัว ผู้สมัคร</p> <p><u>(สามารถลงคะแนนเลือกตนเองได้ แต่จะลงคะแนนให้บุคคลใดเกินหนึ่งคะแนนไม่ได้)</u></p>	<p>ช่องเขียนหมายเลข ประจำตัวผู้สมัคร</p> <p>↓</p> <p>503</p> <p>501</p>

๑.๔ การใส่บัตรลงในหีบบัตรลงคะแนน

เมื่อผู้มีสิทธิเลือกได้ลงคะแนนแล้ว ให้พับบัตรลงคะแนนเพื่อมิให้ผู้อื่นเห็นวาลงคะแนนให้กับผู้ใด และให้นำบัตรลงคะแนนนั้นใส่ลงในหีบบัตรลงคะแนนด้วยตนเอง แล้วให้รอรออยู่ในสถานที่เลือกจนถึงระยะเวลาที่กรรมการประจำสถานที่เลือกในกลุ่มนั้นได้ประกาศผลการนับคะแนน (สว.อ. ๒๘)

กรณีผู้สมัครที่เป็นผู้พิการหรือทุพพลภาพ หรือผู้สูงอายุ หรือผู้ประสบปัญหาในการใช้สิทธิเลือก กรรมการประจำสถานที่เลือกผู้ทำหน้าที่ควบคุมคูหาลงคะแนนและหีบบัตรลงคะแนน จะช่วยเหลือ หรืออำนวยความสะดวก หรือจัดให้มีการช่วยเหลือในการลงคะแนนภายใต้การกำกับดูแลของกรรมการประจำสถานที่เลือก โดยต้องให้บุคคลนั้นได้ลงคะแนนด้วยตนเอง

เว้นแต่ลักษณะทางกายภาพทำให้ไม่สามารถเขียนหมายเลขในบัตรลงคะแนนได้ ให้บุคคลอื่นหรือกรรมการประจำสถานที่เลือกเป็นผู้กระทำการแทน โดยความยินยอมและเป็นไปตามเจตนารมณ์ของคนพิการหรือทุพพลภาพ หรือผู้สูงอายุ หรือผู้ประสบปัญหาในการใช้สิทธิเลือกนั้น

หากมีความจำเป็นต้องใช้เครื่องมือหรืออุปกรณ์เพื่อประโยชน์ในการรับรู้ข้อมูลเกี่ยวกับการเลือกหรือการลงคะแนน ผู้อำนวยการการเลือกระดับอำเภอจะอนุญาตให้สามารถนำเครื่องมือหรืออุปกรณ์ดังกล่าวเข้าไปในสถานที่เลือกได้

๒. การนับคะแนนและการรายงานผลคะแนน

เมื่อผู้มีสิทธิเลือกของกลุ่มใดได้ลงคะแนนเสร็จสิ้นทุกคนแล้ว ให้กรรมการประจำสถานที่เลือกของกลุ่มนั้นกล่าวปิดการลงคะแนน และเมื่อดำเนินการตามขั้นตอนหลังปิดการลงคะแนนเสร็จแล้ว ให้เปิดหีบบัตรลงคะแนนเพื่อนับคะแนนทีละกลุ่ม ณ สถานที่เลือกโดยเปิดเผยและติดต่อกันให้แล้วเสร็จจะเลื่อนหรือประวิงเวลาไม่ได้

ในระหว่างการนับคะแนน ถ้าผู้มีสิทธิเลือกของกลุ่มใดเห็นว่าการนับคะแนนของกลุ่มนั้นไม่ถูกต้อง ให้ทำการทักท้วง ตามแบบ สว.อ. ๒๔ และให้กรรมการประจำสถานที่เลือกบันทึกคำทักท้วง แล้วให้ผู้ทักท้วงและกรรมการฯ ไม่น้อยกว่า ๒ คนลงลายมือชื่อไว้เป็นหลักฐานต่อหน้าพยาน ไม่น้อยกว่า ๒ คน

เมื่อการนับคะแนนเสร็จสิ้น กรรมการประจำสถานที่เลือกจะจัดทำรายงานผลการนับคะแนนการเลือกสมาชิกวุฒิสภาในระดับอำเภอ (สว.อ. ๒๘) ของแต่ละกลุ่ม เพื่อปิดประกาศ ณ สถานที่เลือก และรายงานให้ผู้อำนวยความสะดวกการเลือกระดับอำเภอทราบ

๓. การได้รับเลือกขั้นต้น

ผู้อำนวยความสะดวกการเลือกระดับอำเภอ จัดทำประกาศผลการนับคะแนนในการลงคะแนนเลือกบุคคลในกลุ่มเดียวกัน (สว.อ. ๓๑) ดังนี้

๓.๑ ผู้ซึ่งได้คะแนนสูงสุด ๕ คนแรกของแต่ละกลุ่ม เป็นผู้สมัครที่ได้รับเลือกขั้นต้นของแต่ละกลุ่ม ในกรณีลำดับใดมีผู้สมัครได้คะแนนเท่ากันจนเป็นเหตุให้มีผู้ได้คะแนนสูงสุดเกิน ๕ คน ให้ผู้ซึ่งได้คะแนนเท่ากันดังกล่าวจับสลากกันเอง และในกรณีที่มีผู้ได้คะแนนไม่ถึง ๕ คน ให้เฉพาะผู้ซึ่งได้คะแนนเป็นผู้ได้รับเลือกขั้นต้นในกลุ่มนั้น

๓.๒ ผู้สมัครของกลุ่มใดที่มารายงานตัว จำนวนไม่เกิน ๕ คน ให้ถือว่าผู้สมัครที่มารายงานตัวเป็นผู้ได้รับเลือกขั้นต้นสำหรับกลุ่มนั้น

๔. การจับสลาก

กรณีกลุ่มใดมีผู้ได้รับเลือกได้คะแนนเท่ากัน จนเป็นเหตุให้มีผู้ได้คะแนนสูงสุดเกิน ๕ คน ให้ผู้ซึ่งได้คะแนนเท่ากันดังกล่าวจับสลากกันเอง โดยให้ผู้อำนวยความสะดวกการเลือกระดับอำเภอหรือผู้ที่ผู้อำนวยความสะดวกการเลือกระดับอำเภอมอบหมายจัดทำสลากเท่าจำนวนผู้ได้รับเลือกที่จะต้องจับสลาก แล้วให้ผู้ได้รับเลือกผู้ซึ่งได้คะแนนเท่ากันทุกคนทำการจับสลาก เพื่อให้ผู้รับเลือกขั้นต้นในกลุ่มนั้น แล้วบันทึกแสดงผลการจับสลากตามแบบ สว.อ. ๓๒

๕. การออกจากสถานที่เลือก

๕.๑ ผู้มีสิทธิจับสลากผู้ใดไม่ประสงค์จับสลาก ให้ผู้นั้นออกจากสถานที่เลือกพร้อมให้ผู้นั้นลงลายมือชื่อรับเครื่องมือสื่อสารคืนในแบบรับมอบ - ส่งมอบเครื่องมือสื่อสารในการเลือกสมาชิกวุฒิสภาในระดับอำเภอ (สว.อ. ๒๑)

๕.๒ ผู้สมัครที่ไม่ได้รับเลือกต้องออกจากสถานที่เลือก และกรรมการประจำสถานที่เลือกของแต่ละกลุ่มส่งมอบเครื่องมือสื่อสารให้แก่ผู้สมัครที่ไม่ได้รับเลือกลงลายมือชื่อในแบบรับมอบ - ส่งมอบเครื่องมือสื่อสารในการเลือกสมาชิกวุฒิสภาในระดับอำเภอ (สว.อ. ๒๑) เพื่อเป็นหลักฐาน

ในระหว่างดำเนินการเลือก ห้ามมิให้ผู้สมัครผู้ใดนำเข้าไปหรือใช้เครื่องมือหรืออุปกรณ์ใด ๆ ที่อาจใช้เพื่อติดต่อสื่อสารหรือเพื่อบันทึกภาพหรือเสียง หรืออุปกรณ์อื่นใดตามที่คณะกรรมการการเลือกตั้งกำหนดในสถานที่เลือก (มาตรา ๓๘) หากฝ่าฝืนต้องระวางโทษจำคุกไม่เกิน ๖ เดือน หรือปรับไม่เกิน ๑๐,๐๐๐ บาท หรือทั้งจำทั้งปรับ (มาตรา ๗๑)

พระราชบัญญัติประกอบรัฐธรรมนูญว่าด้วยการได้มาซึ่งสมาชิกวุฒิสภา พ.ศ. ๒๕๖๑

ตัวแทนกลุ่ม การดำเนินการแบ่งสายและการจับสลากเพื่อแบ่งสาย

๑. ตัวแทนกลุ่ม

ผู้ได้รับเลือกขั้นต้นของแต่ละกลุ่มตกลงกันว่าจะให้ผู้ใดเป็นผู้จับสลากการแบ่งสาย หากตกลงกันไม่ได้ให้ใช้วิธีการจับสลากเพื่อหาตัวแทนกลุ่ม

๒. การดำเนินการแบ่งสายและการจับสลากเพื่อแบ่งสาย

ให้ผู้อำนวยความสะดวกการเลือกระดับอำเภอแจ้งให้ผู้ได้รับเลือกขั้นต้นทราบถึงจำนวนกลุ่มที่มีผู้ได้รับเลือกขั้นต้นทั้งหมด จำนวนสายที่แบ่งได้ จำนวนกลุ่มที่แต่ละสายมี และจัดทำสลากเท่ากับจำนวนกลุ่มที่จะต้องจับสลาก แล้วให้ตัวแทนกลุ่มตามลำดับตามมาตรา ๑๑ แห่งพระราชบัญญัติประกอบรัฐธรรมนูญว่าด้วยการได้มาซึ่งสมาชิกวุฒิสภา พ.ศ. ๒๕๖๑ เป็นผู้จับสลากขึ้นมา ตัวแทนกลุ่มผู้ใดจับสลากได้สายใด ให้กลุ่มนั้นอยู่ในสายดังกล่าวและบันทึกแสดงผลการจับสลากเพื่อแบ่งสายไว้ด้วย (สว.อ. ๓๔) และให้ผู้อำนวยความสะดวกการเลือกระดับอำเภอประกาศผลการจับสลากแบ่งการเลือกสมาชิกวุฒิสภาระดับอำเภอ (สว.อ. ๓๕)

เอกสารแนะนำตัวผู้สมัครรับเลือกในกลุ่มอื่นที่อยู่ในสายเดียวกัน

ผู้สมัครที่ได้รับเลือกขั้นต้นจะได้รับเอกสารแนะนำตัวของผู้สมัครในกลุ่มอื่นทุกกลุ่มที่อยู่ในสายเดียวกัน (ยกเว้นกลุ่มตนเอง) จากผู้อำนวยความสะดวกการเลือกระดับอำเภอหรือเจ้าหน้าที่ผู้ช่วยเหลือ

บัญชีจำนวนกลุ่มในแต่ละสาย
แบบท้ายระเบียบคณะกรรมการการเลือกตั้งว่าด้วยการเลือกสมาชิกวุฒิสภา พ.ศ. ๒๕๖๗

ลำดับที่	จำนวนกลุ่ม	จำนวนสาย	รายละเอียดจำนวนกลุ่มในแต่ละสาย				หมายเหตุ
			สาย ก	สาย ข	สาย ค	สาย ง	
๑	๒๐	๔	๕	๕	๕	๕	
๒	๑๙	๔	๕	๕	๕	๔	
๓	๑๘	๔	๕	๕	๔	๔	
๔	๑๗	๔	๕	๔	๔	๔	
๕	๑๖	๔	๔	๔	๔	๔	
๖	๑๕	๓	๕	๕	๕	-	
๗	๑๔	๓	๕	๕	๔	-	
๘	๑๓	๓	๕	๔	๔	-	
๙	๑๒	๓	๔	๔	๔	-	
๑๐	๑๑	๓	๔	๔	๓	-	
๑๑	๑๐	๒	๕	๕	-	-	
๑๒	๙	๓	๓	๓	๓	-	
๑๓	๘	๒	๔	๔	-	-	
๑๔	๗	๒	๔	๓	-	-	
๑๕	๖	๒	๓	๓	-	-	
๑๖	ไม่เกิน ๕	๑	-	-	-	-	

หมายเหตุ เจือปนในการแบ่งสาย

๑. ให้จัดให้มีการแบ่งสายออกเป็นสายไม่เกิน ๔ สาย
๒. แต่ละสายประกอบด้วยจำนวนกลุ่มเท่ากัน เว้นแต่จะแบ่งให้เท่ากันไม่ได้ ให้แบ่งให้แต่ละสายมีจำนวนกลุ่มใกล้เคียงกันมากที่สุด
๓. ในแต่ละสายต้องมีกลุ่มไม่เกิน ๕ กลุ่มแต่ต้องไม่น้อยกว่า ๓ กลุ่ม

รอบที่ ๒ การลงคะแนนเลือกผู้ได้รับเลือกขั้นต้นในกลุ่มอื่นที่อยู่ในสายเดียวกัน

ผู้ได้รับเลือกขั้นต้นตามบัญชีรายชื่อผู้มีสิทธิเลือกในการลงคะแนนเลือกผู้สมัครในกลุ่มอื่นที่อยู่ในสายเดียวกัน (สว.อ. ๓๗) ผู้ใดไม่อยู่ในสถานที่เลือกในระหว่างดำเนินการเลือกผู้สมัครในกลุ่มอื่นที่อยู่ในสายเดียวกัน ให้ผู้นั้นหมดสิทธิที่จะเลือกและได้รับเลือก และให้ถือว่าผู้ซึ่งได้รับเลือกขั้นต้นมีเพียงเท่าที่มีอยู่

เมื่อผู้สมัครของแต่ละกลุ่มซึ่งอยู่ในสายเดียวกันได้เข้าประจำในสายแล้ว ผู้อำนวยการการเลือกระดับอำเภอหรือผู้ที่ได้รับมอบหมายจะชี้แจงกระบวนการลงคะแนน การนับคะแนน และการรายงานผลการนับคะแนนแก่ผู้สมัคร และเมื่อผู้อำนวยการการเลือกระดับอำเภอหรือผู้ที่ได้รับมอบหมายได้กล่าวเปิดการลงคะแนนแล้วจึงเริ่มลงคะแนนได้

๑. การลงคะแนนเลือกผู้สมัครในกลุ่มอื่นที่อยู่ในสายเดียวกัน

๑.๑ การแสดงตน

ผู้มีสิทธิเลือกแสดงตนพร้อมบัตรประจำตัวประชาชน หรือบัตรประจำตัวประชาชนที่หมดอายุ หรือบัตรหรือหลักฐานอื่นใดของทางราชการ หรือหน่วยงานของรัฐที่มีรูปถ่ายและมีหมายเลขประจำตัวประชาชนของผู้ถือบัตรต่อกรรมการประจำสถานที่เลือกผู้ทำหน้าที่ตรวจสอบบัญชีรายชื่อผู้มีสิทธิเลือก เมื่อกรรมการประจำสถานที่เลือกพบชื่อและตรวจสอบถูกต้องแล้วให้ผู้มีสิทธิเลือกลงลายมือชื่อลงในบัญชีรายชื่อผู้มีสิทธิเลือก (สว.อ. ๓๗) ไว้เป็นหลักฐาน

๑.๒ การรับบัตรลงคะแนน

เมื่อดำเนินการตาม ๑.๑ แล้ว ให้ผู้มีสิทธิเลือกลงลายมือชื่อที่ต้นขั้วบัตรลงคะแนนและรับมอบหลักฐานการแสดงตนพร้อมบัตรลงคะแนนจากกรรมการประจำสถานที่เลือกผู้ทำหน้าที่มอบบัตรลงคะแนน เพื่อนำไปลงคะแนน

๑.๓ การลงคะแนน

เมื่อผู้มีสิทธิได้รับบัตรลงคะแนนแล้วให้ไปยังคูหาลงคะแนนเพื่อทำการลงคะแนน โดยให้เขียนหมายเลขประจำตัวผู้สมัครที่ต้องการเลือกด้วยตัวเลขอารบิกใน “ช่องเขียนหมายเลขประจำตัวผู้สมัคร” โดยแต่ละคนมีสิทธิลงคะแนนให้แก่ผู้สมัครที่เป็นผู้ได้รับเลือกขั้นต้นในกลุ่มอื่นที่อยู่ในสายเดียวกันได้กลุ่มละ ๑ คน และไม่มีสิทธิลงคะแนนให้แก่ผู้สมัครในกลุ่มเดียวกันหรือเลือกตนเองได้

ในระหว่างการลงคะแนน ถ้าผู้มีสิทธิเลือกเห็นว่าการดำเนินการลงคะแนนไม่ถูกต้อง ให้ทำการทักท้วง ตามแบบ สว.อ. ๔๐ และให้กรรมการประจำสถานที่เลือกบันทึกคำทักท้วงแล้วให้ผู้ทักท้วงและกรรมการฯ ไม่น้อยกว่า ๒ คนลงลายมือชื่อไว้เป็นหลักฐานต่อหน้าพยาน ไม่น้อยกว่า ๒ คน

**ตัวอย่างลักษณะบัตรลงคะแนนเลือกสมาชิกวุฒิสภาระดับอำเภอ
สำหรับเลือกผู้สมัครในกลุ่มอื่นที่อยู่ในสายเดียวกัน**

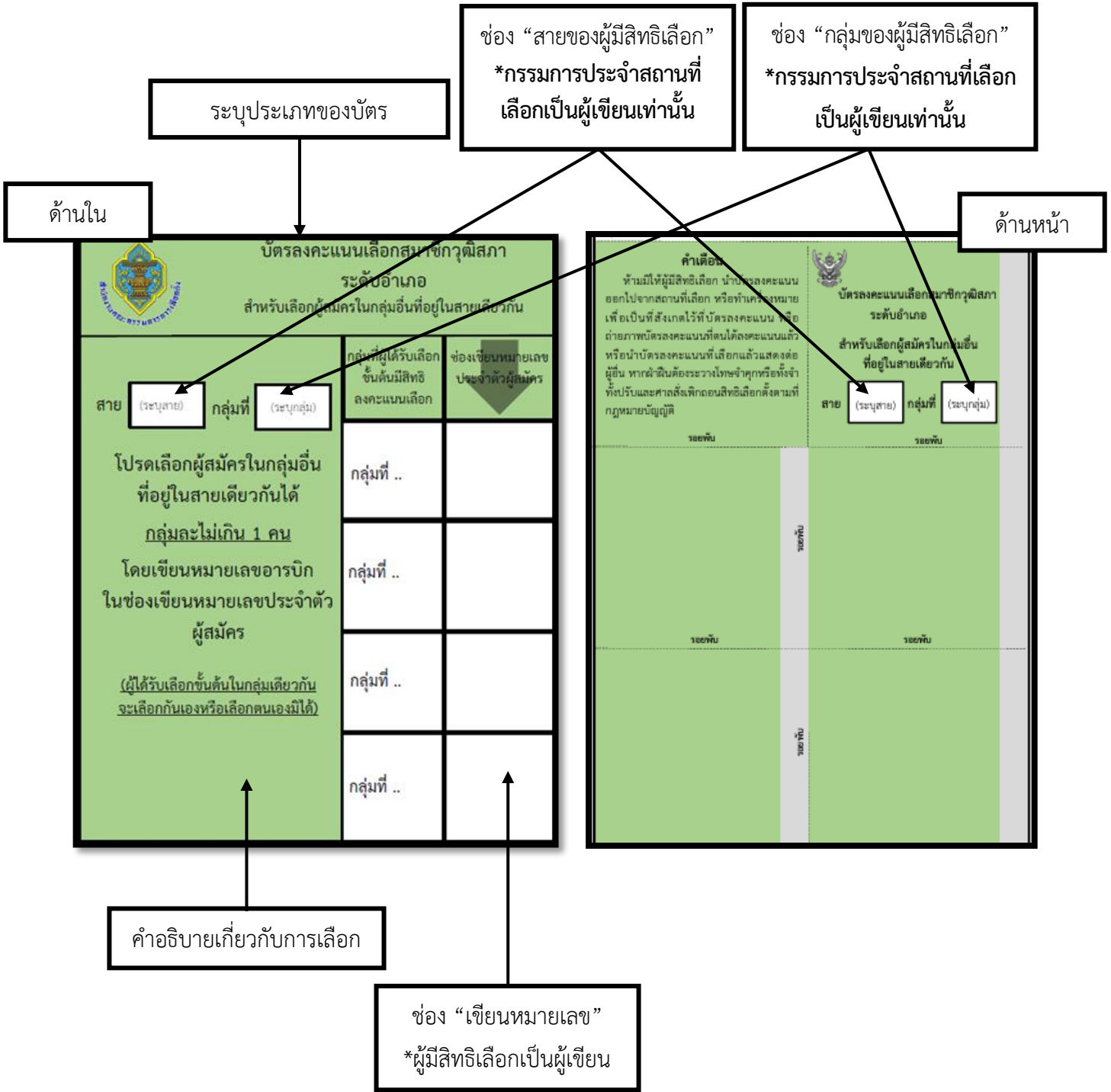

ตัวอย่างลักษณะบัตรดี

บัตรลงคะแนนเลือกสมาชิกวุฒิสภา ระดับอำเภอ สำหรับเลือกผู้สมัครในกลุ่มอื่นที่อยู่ในสายเดียวกัน		บัตรลงคะแนนเลือกสมาชิกวุฒิสภา ระดับอำเภอ สำหรับเลือกผู้สมัครในกลุ่มอื่นที่อยู่ในสายเดียวกัน	
สาย ก	กลุ่มที่ 1	กลุ่มที่ผู้ได้รับเลือก ขั้นต้นมีสิทธิ ลงคะแนนเลือก	ช่องเขียนหมายเลข ประจำตัวผู้สมัคร
โปรดเลือกผู้สมัครในกลุ่มอื่น ที่อยู่ในสายเดียวกันได้ กลุ่มละไม่เกิน 1 คน โดยเขียนหมายเลขอารบิก ในช่องเขียนหมายเลขประจำตัว ผู้สมัคร		กลุ่มที่ 2	502
(ผู้ได้รับเลือกขั้นต้นในกลุ่มเดียวกัน จะเลือกกันเองหรือเลือกตนเองมิได้)		กลุ่มที่ 3	503
		กลุ่มที่ 4	504
		กลุ่มที่ 5	501
สาย ก	กลุ่มที่ 2	กลุ่มที่ผู้ได้รับเลือก ขั้นต้นมีสิทธิ ลงคะแนนเลือก	ช่องเขียนหมายเลข ประจำตัวผู้สมัคร
โปรดเลือกผู้สมัครในกลุ่มอื่น ที่อยู่ในสายเดียวกันได้ กลุ่มละไม่เกิน 1 คน โดยเขียนหมายเลขอารบิก ในช่องเขียนหมายเลขประจำตัว ผู้สมัคร		กลุ่มที่ 1	501
(ผู้ได้รับเลือกขั้นต้นในกลุ่มเดียวกัน จะเลือกกันเองหรือเลือกตนเองมิได้)		กลุ่มที่ 3	503
		กลุ่มที่ 4	504
		กลุ่มที่ 5	501

๒. การนับคะแนนและการรายงานผลการนับคะแนน

เมื่อผู้มีสิทธิได้ลงคะแนนเลือกผู้สมัครในกลุ่มอื่นที่อยู่ในสายเดียวกันเสร็จสิ้นทุกคนแล้ว ให้กรรมการประจำสถานที่เลือกของสายนั้นกล่าวปิดการลงคะแนน และเมื่อดำเนินการตามขั้นตอนหลังปิดการลงคะแนนเสร็จแล้ว ให้เปิดหีบบัตรลงคะแนนเพื่อนับคะแนนของแต่ละกลุ่มที่อยู่ในสายเดียวกัน ณ สถานที่เลือกโดยเปิดเผยและติดต่อกันให้แล้วเสร็จ จะเลื่อนหรือประวิงเวลาไม่ได้

เมื่อนับคะแนนเสร็จสิ้น กรรมการประจำสถานที่เลือกจัดทำรายงานผลการนับคะแนนการเลือกสมาชิกวุฒิสภาระดับอำเภอ (สว.อ. ๔๕) ของแต่ละกลุ่ม เพื่อปิดประกาศ ณ สถานที่เลือกและรายงานผู้อำนวยการการเลือกระดับอำเภอทราบ

๓. การได้รับเลือก

ผู้อำนวยการการเลือกระดับอำเภอจัดทำประกาศผลการนับคะแนนในการลงคะแนนเลือกผู้สมัครในกลุ่มอื่นที่อยู่ในสายเดียวกัน (สว.อ. ๔๘) ดังนี้

๓.๑ ผู้ได้รับคะแนนสูงสุด ๓ ลำดับแรกของแต่ละกลุ่มเป็นผู้ได้รับเลือกระดับอำเภอสำหรับกลุ่มนั้น เพื่อไปดำเนินการเลือกในระดับจังหวัดต่อไป

๓.๒ กรณีที่มีผู้ได้คะแนนไม่ถึง ๓ คน ให้เฉพาะผู้ซึ่งได้คะแนนเป็นผู้ได้รับเลือก

๓.๓ กรณีที่ในลำดับใดมีผู้ได้คะแนนเท่ากันจนเป็นเหตุให้มีผู้ได้คะแนนสูงสุดเกิน ๓ คน ให้ผู้ซึ่งได้คะแนนเท่ากันดังกล่าว จับสลากกันเองว่าผู้ใดจะได้รับเลือกในกลุ่มนั้น

๔. การจับสลาก

กลุ่มใดมีผู้สมัครได้รับคะแนนอยู่ในลำดับที่คะแนนเท่ากัน อันเป็นเหตุให้มีผู้ได้คะแนนสูงสุดเกิน ๓ คน ให้ผู้อำนวยการการเลือกระดับอำเภอหรือผู้ที่ผู้อำนวยการการเลือกระดับอำเภอมอบหมายจัดทำสลากเท่าจำนวนผู้สมัครรับเลือกที่จะต้องจับสลาก แล้วให้ผู้สมัครผู้ซึ่งได้คะแนนเท่ากันทุกคนทำการจับสลาก เพื่อให้ได้ผู้รับเลือกระดับอำเภอสำหรับกลุ่มนั้น แล้วบันทึกผลการจับสลากตามแบบ สว.อ. ๔๙

๕. การออกจากสถานที่เลือก

๕.๑ ผู้มีสิทธิจับสลากผู้ใดไม่ประสงค์จับสลาก ให้ผู้นั้นออกจากสถานที่เลือก และขอรับเครื่องมือสื่อสารคืน

๕.๒ ผู้สมัครที่ไม่ได้รับเลือกระดับอำเภอ ให้ผู้นั้นออกจากสถานที่เลือก และขอรับเครื่องมือสื่อสารคืน

๕.๓ ผู้สมัครที่ได้รับเลือกระดับอำเภอแต่ละกลุ่มจะได้รับหนังสือแจ้งให้ผู้ได้รับเลือกระดับอำเภอมารับเอกสารข้อมูลแนะนำตัวของผู้ได้รับเลือกระดับอำเภอของทุกอำเภอในจังหวัดนั้น (สว.อ. ๕๖)

๖. เอกสารแนะนำตัวสำหรับการเลือกระดับจังหวัด

ผู้สมัครรับเลือกจะได้รับเอกสารแนะนำตัวของผู้สมัครที่ได้รับเลือกของกลุ่มตนเองทุกคน ทุกอำเภอในจังหวัดนั้น โดยหมายเลขประจำตัวผู้สมัครจะเรียงลำดับใหม่ตามตัวอักษรของชื่อตัวผู้สมัครของแต่ละกลุ่มจากผู้อำนวยการการเลือกระดับอำเภอหรือผู้ช่วยเหลือที่ได้รับมอบหมายตามแบบหนังสือแจ้งให้ผู้ได้รับเลือกระดับอำเภอมารับเอกสารข้อมูลแนะนำตัวของผู้ได้รับเลือกระดับอำเภอ (สว.อ. ๕๖) ตามวัน เวลา และสถานที่ที่ระบุไว้

การเลือกระดับจังหวัด

มาตรา ๔๑ แห่ง พระราชบัญญัติประกอบรัฐธรรมนูญ ว่าด้วยการได้มาซึ่งสมาชิกวุฒิสภา พ.ศ. ๒๕๖๑ ให้ดำเนินการดังนี้

(๑) ผู้ได้รับเลือกระดับอำเภอต้องมาถึงสถานที่เลือกและแสดงตนภายในเวลาที่คณะกรรมการกำหนด ผู้ใดไม่มาหรือมาไม่ทันกำหนดให้หมดสิทธิที่จะเลือกและได้รับเลือก

(๒) เมื่อผู้ได้รับเลือกระดับอำเภอมาครบหรือพ้นเวลาตาม (๑) แล้ว ให้ผู้อำนวยการการเลือกระดับจังหวัดจัดให้ผู้ได้รับเลือกระดับอำเภอแต่ละกลุ่มรวมอยู่ในกลุ่มเดียวกัน ณ สถานที่ที่ผู้อำนวยการการเลือกระดับจังหวัดกำหนด

(๓) ให้ผู้ได้รับเลือกระดับอำเภอแต่ละกลุ่มลงคะแนนเลือกบุคคลในกลุ่มเดียวกันได้ไม่เกิน ๒ คน โดยจะลงคะแนนเลือกตนเองก็ได้ แต่จะลงคะแนนให้บุคคลใดเกินหนึ่งคะแนนมิได้

(๔) เมื่อการลงคะแนนของกลุ่มใดแล้วเสร็จ ให้ผู้อำนวยการการเลือกระดับจังหวัดดำเนินการให้มีการนับคะแนนของกลุ่มนั้นโดยเปิดเผย

(๕) ให้ผู้ซึ่งได้คะแนนสูงสุดเรียงตามลำดับ ๕ คนแรกเป็นผู้ได้รับเลือกขั้นต้นของแต่ละกลุ่ม ในกรณีที่ในลำดับใดมีผู้ได้คะแนนเท่ากันจนเป็นเหตุให้มีผู้ได้คะแนนสูงสุดเกิน ๕ คน ให้ผู้ซึ่งได้คะแนนเท่ากันดังกล่าวจับสลากกันเองว่าผู้ใดจะได้รับเลือกในกลุ่มนั้น ในกรณีที่ไม่มีผู้ได้คะแนนไม่ถึง ๕ คน ให้เฉพาะผู้ซึ่งได้คะแนนเป็นผู้ได้รับเลือก

(๖) ในกรณีที่ผู้ซึ่งได้รับเลือกตาม (๕) ผู้ใดไม่อยู่ในสถานที่เลือกในระหว่างดำเนินการเลือกขั้นต่อไป ให้ผู้นั้นหมดสิทธิที่จะเลือกและได้รับเลือก และให้ถือว่าผู้ซึ่งได้รับเลือกตาม (๕) มีเพียงเท่าที่มีอยู่

(๗) ในกรณีที่กลุ่มใดมีผู้ได้รับเลือกระดับอำเภอรวมกันแล้วไม่เกิน ๕ คน หรือมีผู้มารายงานตัวตาม (๑) ไม่เกิน ๕ คน ให้ผู้ได้รับเลือกระดับอำเภอกลุ่มนั้นไม่ต้องดำเนินการเลือกกันเอง โดยให้ถือว่าผู้ได้รับเลือกระดับอำเภอทุกคนซึ่งมารายงานตัวในกลุ่มนั้นเป็นผู้ได้รับเลือกขั้นต้นสำหรับกลุ่มนั้น

(๘) กลุ่มใดไม่มีผู้ได้รับเลือกระดับอำเภอ ให้งดการดำเนินการเลือกสำหรับกลุ่มนั้น และไม่มีผลกระทบต่อการเลือกของกลุ่มอื่น

(๙) เมื่อได้ผู้ได้รับเลือกขั้นต้นของแต่ละกลุ่มแล้ว ให้ผู้ได้รับเลือกขั้นต้นของแต่ละกลุ่มตกลงกันว่า จะให้ผู้ใดเป็นผู้จับสลากตาม (๑๐) ถ้าตกลงกันไม่ได้ให้ใช้วิธีจับสลาก

(๑๐) ให้จัดให้มีการแบ่งสายออกเป็นสายไม่เกิน ๔ สาย แต่ละสายประกอบด้วยจำนวนกลุ่มเท่ากัน เว้นแต่จะแบ่งให้เท่ากันไม่ได้ ให้แบ่งให้แต่ละสายมีจำนวนกลุ่มใกล้เคียงกันมากที่สุด และในแต่ละสายต้องมีกลุ่มไม่เกิน ๕ กลุ่มแต่ต้องไม่น้อยกว่า ๓ กลุ่ม และให้บุคคลตาม (๙) ของแต่ละกลุ่มจับสลากว่ากลุ่มของตนจะอยู่ในสายใด

(๑๑) ให้ผู้ได้รับเลือกขั้นต้นของแต่ละกลุ่มเลือกผู้สมัครในกลุ่มอื่นที่อยู่ในสายเดียวกัน โดยแต่ละคนมีสิทธิเลือกผู้สมัครในกลุ่มอื่นแต่ละกลุ่มในสายเดียวกันได้กลุ่มละ ๑ คน ในขั้นนี้ ผู้ได้รับเลือกขั้นต้นในกลุ่มเดียวกันจะเลือกกันเองหรือเลือกตนเองมิได้

(๑๒) เมื่อดำเนินการเลือกตาม (๑๑) แล้ว ให้ผู้อำนวยการการเลือกระดับจังหวัดดำเนินการให้มีการนับคะแนนโดยเปิดเผย ให้ผู้ได้รับคะแนนสูงสุด ๒ ลำดับแรกของแต่ละกลุ่มเป็นผู้ได้รับเลือกระดับจังหวัดสำหรับกลุ่มนั้น เพื่อไปดำเนินการเลือกในระดับประเทศต่อไป ในกรณีที่ในลำดับใดมีผู้ได้คะแนน

เท่ากันจนเป็นเหตุให้มีผู้ได้คะแนนสูงสุดเกิน ๒ คน ให้ผู้ซึ่งได้คะแนนเท่ากันดังกล่าวจับสลากกันเองว่าผู้ใดจะได้รับเลือกในกลุ่มนั้น และในกรณีที่มีผู้ได้คะแนนไม่ถึง ๒ คน ให้เฉพาะผู้ซึ่งได้คะแนนเป็นผู้ได้รับเลือก

(๑๓) ให้ผู้อำนวยการการเลือกระดับจังหวัดส่งบัญชีรายชื่อผู้ได้รับเลือกตาม (๑๒) ให้ผู้อำนวยการการเลือกระดับประเทศพร้อมด้วยเอกสารหรือข้อมูลตามมาตรา ๒๙ (๓) ภายในวันถัดจากวันเลือกระดับจังหวัดเพื่อดำเนินการต่อไป

การดำเนินการตามวรรคหนึ่ง ให้เป็นไปตามหลักเกณฑ์และวิธีการที่คณะกรรมการการเลือกตั้งกำหนด ทั้งนี้ในจังหวัดใดมีผู้ได้รับเลือกระดับอำเภอจากทุกอำเภอมาระดับจังหวัดไม่เกิน ๕ กลุ่ม เมื่อได้ดำเนินการเลือกตาม (๓) แล้ว ไม่ต้องจัดให้มีการแบ่งสายตาม (๑๐) และให้แต่ละกลุ่มเลือกผู้สมัครในกลุ่มอื่นแต่ละกลุ่มได้คนละ ๑ คน โดยผู้สมัครในกลุ่มเดียวกันจะเลือกกันเองหรือเลือกตนเองมิได้

การเลือกระดับจังหวัด

รอบที่ ๑ การลงคะแนนเลือกบุคคลในกลุ่มเดียวกัน

การรายงานตัว

- เริ่มเวลา ๐๘.๐๐ - ๐๙.๐๐ น.
- ผู้ได้รับเลือกระดับอำเภอมารายงานตัวภายในเวลาที่กำหนด
- หากกลุ่มใดมีผู้ได้รับเลือกระดับอำเภอหรือผู้มารายงานตัว ไม่เกิน ๕ คน ไม่ต้องดำเนินการลงคะแนนเลือกกันเอง โดยให้ถือว่าเป็นผู้ได้รับเลือกขั้นต้นสำหรับกลุ่มนั้น

การลงคะแนน

- เริ่มเมื่อแต่ละกลุ่มรายงานตัวครบ หรือเมื่อพ้นระยะเวลา ๐๙.๐๐ น. และพอ.การเลือกระดับจังหวัดได้ประชุมชี้แจงผู้ได้รับเลือกระดับอำเภอ และกล่าวเปิดการลงคะแนนแล้ว
- ให้เลือกผู้ได้รับเลือกระดับอำเภอในกลุ่มเดียวกันได้ไม่เกิน ๒ คน โดยจะลงคะแนนให้ตนเองก็ได้ แต่จะลงคะแนนให้บุคคลใดเกิน ๑ คะแนนมิได้

การนับคะแนน

- นับคะแนน ณ สถานที่เลือก เริ่มภายหลังการปิดลงคะแนนแล้ว
- ผู้ได้รับคะแนนสูงสุด ๕ ลำดับแรกของแต่ละกลุ่ม รวมถึงกลุ่มที่มีผู้ได้รับเลือกระดับอำเภอหรือผู้มารายงานตัวไม่เกิน ๕ คน ให้เป็นผู้ได้รับเลือกขั้นต้นในกลุ่มนั้นๆ
- กรณีกลุ่มใดมีผู้ได้รับคะแนนเท่ากันจนเป็นเหตุทำให้มีผู้ได้คะแนนสูงสุดเกิน ๕ คน ให้ผู้ได้คะแนนเท่ากันดำเนินการจับสลากกันเองเพื่อหาผู้ได้รับเลือกขั้นต้นในกลุ่มนั้น
- กรณีกลุ่มใดมีผู้ได้คะแนนไม่ถึง ๕ คน ให้เฉพาะผู้ซึ่งได้คะแนนเป็นผู้ได้รับเลือกระดับอำเภอที่ได้รับเลือกขั้นต้นในกลุ่มนั้น

การดำเนินการแบ่งสายและการจับสลากเพื่อแบ่งสาย

ให้ผู้ได้รับเลือกขั้นต้นของแต่ละกลุ่ม ส่งตัวแทนเพื่อจับสลากแบ่งสาย (ไม่เกิน ๔ สาย สายละ ๓ - ๕ กลุ่ม)

รอบที่ ๒ การลงคะแนนเลือกผู้ได้รับเลือกขั้นต้นในกลุ่มอื่นที่อยู่ในสายเดียวกัน

การลงคะแนน

- แต่ละคนมีสิทธิลงคะแนนให้แก่ผู้ได้รับเลือกระดับอำเภอที่เป็นผู้ได้รับเลือกขั้นต้นในกลุ่มอื่นที่อยู่ในสายเดียวกันได้กลุ่มละ ๑ คน โดยจะลงคะแนนให้แก่ผู้ได้รับเลือกระดับอำเภอในกลุ่มเดียวกันหรือเลือกตนเองมิได้

การนับคะแนน

- นับคะแนน ณ สถานที่เลือก เริ่มภายหลังการปิดลงคะแนนแล้ว
- ให้ผู้ได้คะแนนสูงสุด ๒ ลำดับแรกของแต่ละกลุ่มเป็นผู้ได้รับเลือกระดับจังหวัดในกลุ่มนั้น
- กรณีกลุ่มใดมีผู้ได้รับคะแนนเท่ากันจนเป็นเหตุทำให้มีผู้ได้คะแนนสูงสุดเกิน ๒ คน ให้ผู้ที่ได้คะแนนเท่ากันดำเนินการจับสลากกันเองเพื่อให้ได้ผู้ได้รับเลือกระดับจังหวัดในกลุ่มนั้น
- กรณีกลุ่มใดมีผู้ได้คะแนนไม่ถึง ๒ คน ให้เฉพาะผู้ซึ่งได้คะแนนเป็นผู้ได้รับเลือก

กระบวนการเลือกระดับจังหวัด

ผู้ได้รับเลือกระดับอำเภอเป็นผู้มีสิทธิเลือกระดับจังหวัด ตามประกาศผู้อำนวยการการเลือกระดับจังหวัด เรื่อง บัญชีรายชื่อผู้มีสิทธิเลือกระดับจังหวัด ตามแบบ สว.จ. ๘

วันเลือกระดับจังหวัด

เมื่อถึงวันเลือกระดับจังหวัดตามประกาศคณะกรรมการการเลือกตั้ง (สว. ๑) ให้ผู้มีสิทธิเลือกระดับจังหวัดดำเนินการดังนี้

สถานที่เลือกและการรายงานตัว

๑. ตั้งแต่เวลา ๐๘.๐๐ – ๐๙.๐๐ นาฬิกา ให้ผู้มีสิทธิเลือกระดับจังหวัดมาถึงสถานที่เลือกตามที่ผู้อำนวยการการเลือกระดับจังหวัดประกาศกำหนดตามแบบ (สว.จ. ๑๑) เพื่อรายงานตัวต่อกรรมการประจำสถานที่เลือก โดยแสดงหลักฐานอย่างใดอย่างหนึ่ง ดังนี้

๑.๑ แสดงหลักฐานบัตรประจำตัวประชาชน หรือ

๑.๒ บัตรประจำตัวประชาชนที่หมดอายุ หรือ

๑.๓ บัตรหรือหลักฐานอื่นใดของทางราชการหรือหน่วยงานของรัฐที่มีรูปถ่ายและมีหมายเลขประจำตัวประชาชนของผู้ถือบัตร

เมื่อกรรมการประจำสถานที่เลือกตรวจสอบถูกต้องแล้ว ให้ผู้มีสิทธิเลือกระดับจังหวัดลงลายมือชื่อในบัญชีรายชื่อผู้มีสิทธิเลือก (สว.จ. ๑๓) และให้ผู้มีสิทธิเลือกระดับจังหวัดที่มีเครื่องมือสื่อสารปิดเสียงหรือปิดเครื่องพร้อมทั้งส่งมอบให้กรรมการประจำสถานที่เลือกโดยลงลายมือชื่อส่งมอบเครื่องมือสื่อสารในแบบรับมอบ – ส่งมอบเครื่องมือสื่อสารในการเลือกสมาชิกวุฒิสภาระดับอำเภอ (สว.จ. ๑๖) ด้วย และให้ผู้มีสิทธิเลือกระดับจังหวัดจัดเก็บหมายเลขหลักฐานการรับฝากเครื่องมือสื่อสารที่ได้รับจากกรรมการประจำสถานที่เลือก

๒. ผู้มีสิทธิเลือกระดับจังหวัดที่รายงานตัวแล้วให้รวมอยู่ในกลุ่มที่ตนเองมีสิทธิเลือกระดับจังหวัด ณ สถานที่เลือก

๓. เมื่อพ้นเวลา ๐๙.๐๐ นาฬิกา ถ้ามีผู้มีสิทธิเลือกระดับจังหวัดที่ยังไม่ได้รายงานตัวมาปรากฏตัวอยู่ในบริเวณสถานที่เลือกก่อนเวลา ๐๙.๐๐ นาฬิกา ให้กรรมการประจำสถานที่เลือกรับรายงานตัวผู้มีสิทธิเลือกระดับจังหวัดผู้นั้น

๔. เมื่อพ้นเวลา ๐๙.๐๐ นาฬิกา ผู้มีสิทธิเลือกระดับจังหวัดผู้ใดที่ไม่มารายงานตัวหรือมาไม่ทันเวลาให้หมดสิทธิที่จะเลือกและได้รับเลือก

กลุ่มใดมีผู้มีสิทธิเลือกระดับจังหวัดมารายงานตัว จำนวนไม่เกิน ๕ คน ให้ถือว่าเป็นผู้ได้รับเลือกขั้นต้นสำหรับกลุ่มนั้น โดยไม่ต้องดำเนินการเลือก และให้ผู้มีสิทธิเลือกระดับจังหวัดของกลุ่มนั้นรออนุญาตเข้าสถานที่เลือก จนถึงระยะเวลาที่ผู้อำนวยการการเลือกระดับจังหวัดปิดประกาศรายงานผลการนับคะแนน (สว.จ. ๔๓)

รอบที่ ๑ การลงคะแนนเลือกบุคคลในกลุ่มเดียวกัน

๑. การลงคะแนนเลือกบุคคลในกลุ่มเดียวกัน

กลุ่มใดมีผู้มีสิทธิเลือกระดับจังหวัดมารายงานตัว จำนวนเกิน ๕ คน ให้จัดการลงคะแนนเลือกในกลุ่มนั้น การลงคะแนนจะเริ่มดำเนินการเมื่อผู้มีสิทธิเลือกระดับจังหวัดของทุกกลุ่มรายงานตัวครบทุกคนเรียบร้อยแล้ว หรือเมื่อพ้นเวลา ๐๙.๐๐ นาฬิกา และผู้อำนวยการการเลือกระดับจังหวัดหรือผู้ที่ผู้อำนวยการการเลือกระดับจังหวัดมอบหมายได้ประชุมชี้แจงผู้มีสิทธิเลือกระดับจังหวัดเกี่ยวกับกระบวนการลงคะแนน การนับคะแนน และการรายงานผลการนับคะแนนเสร็จแล้ว และเมื่อผู้อำนวยการการเลือกระดับจังหวัดกล่าวเปิดการลงคะแนนแล้วจึงเริ่มดำเนินการลงคะแนนได้

๑.๑ การแสดงตน

ผู้มีสิทธิเลือกระดับจังหวัดแสดงตนพร้อมบัตรประจำตัวประชาชน หรือบัตรประจำตัวประชาชนที่หมดอายุ หรือบัตรหรือหลักฐานอื่นใดของทางราชการ หรือหน่วยงานของรัฐ ที่มีรูปถ่ายและมีหมายเลขประจำตัวประชาชนของผู้ถือบัตรต่อกรรมการประจำสถานที่เลือกผู้ทำหน้าที่ตรวจสอบบัญชีรายชื่อผู้มีสิทธิเลือก เมื่อกรรมการประจำสถานที่เลือกพบชื่อและตรวจสอบถูกต้องแล้ว ให้ผู้มีสิทธิเลือกระดับจังหวัดลงลายมือชื่อลงในบัญชีรายชื่อผู้มีสิทธิเลือก (สว.จ. ๑๓) ไว้เป็นหลักฐาน

๑.๒ การรับบัตรลงคะแนน

เมื่อดำเนินการตาม ๑.๑ แล้ว ให้ผู้มีสิทธิเลือกระดับจังหวัดลงลายมือชื่อที่ต้นขั้วบัตรลงคะแนนและรับมอบหลักฐานการแสดงตนพร้อมบัตรลงคะแนนจากกรรมการประจำสถานที่เลือกผู้ทำหน้าที่มอบบัตรลงคะแนน เพื่อนำไปลงคะแนน

๑.๓ การลงคะแนน

เมื่อผู้มีสิทธิเลือกระดับจังหวัดได้รับบัตรลงคะแนนแล้วให้ไปยั้งคุหาลงคะแนนเพื่อทำการลงคะแนน โดยให้เขียนหมายเลขประจำตัวผู้มีสิทธิเลือกระดับจังหวัดที่ต้องการเลือกในกลุ่มเดียวกันด้วยตัวเลขอารบิกใน “ช่องเขียนหมายเลขประจำตัวผู้สมัคร” ได้ช่องละ ๑ หมายเลข และให้เลือกผู้สมัครได้ไม่เกิน ๒ คน โดยจะลงคะแนนให้ตนเองก็ได้ แต่จะลงคะแนนให้บุคคลใดเกิน ๑ คะแนนมิได้

ในระหว่างการลงคะแนน ถ้าผู้มีสิทธิเลือกระดับจังหวัดเห็นว่าการดำเนินการลงคะแนนไม่ถูกต้อง ให้ทำการทักท้วง ตามแบบ สว.จ. ๑๔ และให้กรรมการประจำสถานที่เลือกบันทึกคำทักท้วง แล้วให้ผู้ทักท้วงและกรรมการฯ ไม่น้อยกว่า ๒ คนลงลายมือชื่อไว้เป็นหลักฐานต่อหน้าพยานไม่น้อยกว่า ๒ คน

ตัวอย่างลักษณะบัตรลงคะแนนเลือกสมาชิกวุฒิสภาระดับจังหวัด
สำหรับเลือกบุคคลในกลุ่มเดียวกัน

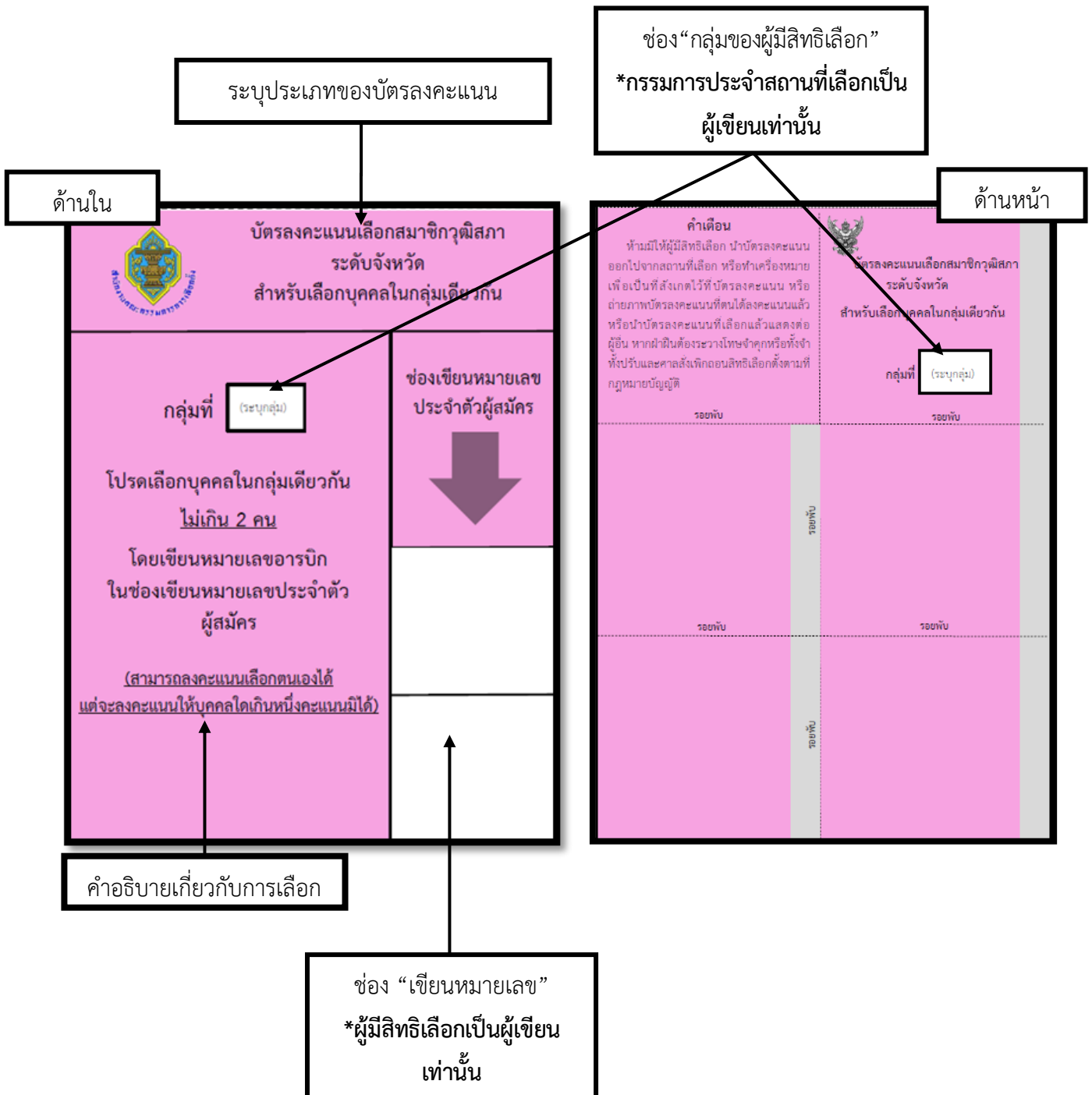

ตัวอย่างลักษณะบัตรดี

บัตรลงคะแนนเลือกสมาชิกวุฒิสภา ระดับจังหวัด สำหรับเลือกบุคคลในกลุ่มเดียวกัน	
<p style="text-align: center;">กลุ่มที่ 1</p> <p style="text-align: center;">โปรดเลือกบุคคลในกลุ่มเดียวกัน <u>ไม่เกิน 2 คน</u> โดยเขียนหมายเลขอารบิก ในช่องเขียนหมายเลขประจำตัว ผู้สมัคร</p> <p style="text-align: center; font-size: small;">(สามารถลงคะแนนเลือกตนเองได้ แต่จะลงคะแนนให้บุคคลใดเกินหนึ่งคะแนนมิได้)</p>	<p style="text-align: center;">ช่องเขียนหมายเลข ประจำตัวผู้สมัคร</p> <div style="text-align: center; font-size: 2em; color: #800000;">↓</div> <div style="text-align: center; font-size: 2em; color: #000080; font-weight: bold;">501</div>
<p style="text-align: center;">กลุ่มที่ 3</p> <p style="text-align: center;">โปรดเลือกบุคคลในกลุ่มเดียวกัน <u>ไม่เกิน 2 คน</u> โดยเขียนหมายเลขอารบิก ในช่องเขียนหมายเลขประจำตัว ผู้สมัคร</p> <p style="text-align: center; font-size: small;">(สามารถลงคะแนนเลือกตนเองได้ แต่จะลงคะแนนให้บุคคลใดเกินหนึ่งคะแนนมิได้)</p>	<p style="text-align: center;">ช่องเขียนหมายเลข ประจำตัวผู้สมัคร</p> <div style="text-align: center; font-size: 2em; color: #800000;">↓</div> <div style="text-align: center; font-size: 2em; color: #000080; font-weight: bold;">502</div> <div style="text-align: center; font-size: 2em; color: #000080; font-weight: bold; margin-top: 20px;">504</div>

๑.๔ การใส่บัตรลงในหีบบัตรลงคะแนน

เมื่อผู้มีสิทธิเลือกระดับจังหวัดได้ลงคะแนนแล้ว ให้พับบัตรลงคะแนนเพื่อมิให้ผู้อื่นเห็นว่าลงคะแนนให้กับผู้ใด และให้นำบัตรลงคะแนนนั้นใส่ลงในหีบบัตรลงคะแนนด้วยตนเอง แล้วให้รออยู่ในสถานที่เลือกจนถึงระยะเวลาที่กรรมการประจำสถานที่เลือกในกลุ่มนั้นได้ประกาศผลการนับคะแนน (สว.จ. ๒๓)

๒. การนับคะแนนและการรายงานผลคะแนน

เมื่อผู้มีสิทธิเลือกระดับจังหวัดของกลุ่มใดได้ลงคะแนนเสร็จสิ้นทุกคนแล้ว ให้กรรมการประจำสถานที่เลือกของกลุ่มนั้นกล่าวปิดการลงคะแนน และเมื่อดำเนินการตามขั้นตอนหลังปิดการลงคะแนนเสร็จแล้ว ให้เปิดหีบบัตรลงคะแนนเพื่อนับคะแนนที่ละกลุ่ม ณ สถานที่เลือกโดยเปิดเผยและติดต่อกันให้แล้วเสร็จจะเลื่อนหรือประวิงเวลาไม่ได้

ในระหว่างการนับคะแนน ถ้าผู้มีสิทธิเลือกระดับจังหวัดของกลุ่มใดเห็นว่า การนับคะแนนของกลุ่มนั้นไม่ถูกต้อง ให้ทำการทักท้วง ตามแบบ สว.จ. ๑๙ และให้กรรมการประจำสถานที่เลือกบันทึกคำทักท้วง แล้วให้ผู้ทักท้วงและกรรมการฯ ไม่น้อยกว่า ๒ คนลงลายมือชื่อไว้เป็นหลักฐาน ต่อหน้าพยานไม่น้อยกว่า ๒ คน

เมื่อการนับคะแนนเสร็จสิ้น กรรมการประจำสถานที่เลือกจะจัดทำรายงานผลการนับคะแนนการเลือกสมาชิกวุฒิสภาระดับจังหวัด (สว.จ. ๒๓) ของแต่ละกลุ่ม เพื่อปิดประกาศ ณ สถานที่เลือก และรายงานให้ผู้อำนวยความสะดวกการเลือกระดับจังหวัดทราบ

๓. การได้รับเลือกขั้นต้น

ผู้อำนวยการการเลือกระดับจังหวัด จัดทำประกาศผลการนับคะแนนในการลงคะแนนเลือกบุคคลในกลุ่มเดียวกัน (สว.จ. ๒๖) ดังนี้

๓.๑ ผู้ซึ่งได้คะแนนสูงสุด ๕ คนแรกของแต่ละกลุ่ม เป็นผู้ได้รับเลือกขั้นต้นของแต่ละกลุ่ม ในกรณีลำดับใดมีผู้ได้รับเลือกขั้นต้นได้คะแนนเท่ากันจนเป็นเหตุให้มีผู้ได้คะแนนสูงสุดเกิน ๕ คน ให้ผู้ซึ่งได้คะแนนเท่ากันดังกล่าวจับสลากกันเอง และในกรณีที่มีผู้ได้คะแนนไม่ถึง ๕ คน ให้เฉพาะผู้ซึ่งได้คะแนนเป็นผู้ได้รับเลือกขั้นต้นในกลุ่มนั้น

๓.๒ ผู้มีสิทธิเลือกระดับจังหวัดของกลุ่มใดที่มารายงานตัว จำนวนไม่เกิน ๕ คน ให้ถือว่าผู้มีสิทธิเลือกระดับจังหวัดที่มารายงานตัวเป็นผู้ได้รับเลือกขั้นต้นสำหรับกลุ่มนั้น

๔. การจับสลาก

กรณีกลุ่มใดมีผู้ได้รับเลือกได้คะแนนเท่ากัน จนเป็นเหตุให้มีผู้ได้คะแนนสูงสุดเกิน ๕ คน ให้ผู้ซึ่งได้คะแนนเท่ากันดังกล่าวจับสลากกันเอง โดยให้ผู้อำนวยการการเลือกระดับจังหวัดหรือผู้ที่ผู้อำนวยการการเลือกระดับจังหวัดมอบหมายจัดทำสลากเท่าจำนวนผู้ได้รับเลือกที่จะต้องจับสลาก แล้วให้ผู้ได้รับเลือกผู้ซึ่งได้คะแนนเท่ากันทุกคนทำการจับสลาก เพื่อให้ได้ผู้รับเลือกขั้นต้นในกลุ่มนั้น แล้วบันทึกแสดงผลการจับสลากตามแบบ สว.จ. ๒๗

๕. การออกจากสถานที่เลือก

๕.๑ ผู้มีสิทธิจับสลากผู้ใดไม่ประสงค์จับสลาก ให้ผู้นั้นออกจากสถานที่เลือกพร้อมให้ผู้นั้นลงลายมือชื่อรับเครื่องมือสื่อสารคืนในแบบรับมอบ - ส่งมอบเครื่องมือสื่อสารในการเลือกสมาชิกวุฒิสภาในระดับอำเภอ (สว.จ. ๑๘)

๕.๒ ผู้สมัครที่ไม่ได้รับเลือกต้องออกจากสถานที่เลือก และกรรมการประจำสถานที่เลือกของแต่ละกลุ่มส่งมอบเครื่องมือสื่อสารให้แก่ผู้สมัครที่ไม่ได้รับเลือกลงลายมือชื่อในแบบรับมอบ - ส่งมอบเครื่องมือสื่อสารในการเลือกสมาชิกวุฒิสภาในระดับจังหวัด (สว.จ. ๑๖) เพื่อเป็นหลักฐาน

ในระหว่างการดำเนินการเลือก ห้ามมิให้ผู้สมัครผู้ใดนำเข้าไปหรือใช้เครื่องมือหรืออุปกรณ์ใด ๆ ที่อาจใช้เพื่อติดต่อสื่อสารหรือเพื่อบันทึกภาพหรือเสียง หรืออุปกรณ์อื่นใดตามที่คณะกรรมการเลือกตั้งกำหนดในสถานที่เลือก (มาตรา ๓๘) หากฝ่าฝืนต้องระวางโทษจำคุกไม่เกิน ๖ เดือน หรือปรับไม่เกิน ๑๐,๐๐๐ บาท หรือทั้งจำทั้งปรับ (มาตรา ๗๑)

พระราชบัญญัติประกอบรัฐธรรมนูญ ว่าด้วยการได้มาซึ่งสมาชิกวุฒิสภา พ.ศ. ๒๕๖๑

ตัวแทนกลุ่ม การดำเนินการแบ่งสายและการจับสลากเพื่อแบ่งสาย**๑. ตัวแทนกลุ่ม**

ผู้ได้รับเลือกขั้นต้นของแต่ละกลุ่มตกลงกันว่าจะให้ผู้ใดเป็นผู้จับสลากการแบ่งสาย หากตกลงกันไม่ได้ให้ใช้วิธีการจับสลากเพื่อหาตัวแทนกลุ่ม

๒. การดำเนินการแบ่งสายและการจับสลากเพื่อแบ่งสาย

ให้ผู้อำนวยความสะดวกการเลือกระดับจังหวัดแจ้งให้ผู้ได้รับเลือกขั้นต้นทราบถึงจำนวนกลุ่มที่มีผู้ได้รับเลือกขั้นต้นทั้งหมด จำนวนสายที่แบ่งได้ จำนวนกลุ่มที่แต่ละสายมี และจัดทำสลากเท่ากับจำนวนกลุ่มที่จะต้องจับสลาก แล้วให้ตัวแทนกลุ่มตามลำดับตามมาตรา ๑๑ พ.ร.ป. สว. พ.ศ. ๒๕๖๑ เป็นผู้จับสลากขึ้นมา ตัวแทนกลุ่มผู้ใดจับสลากได้สายใด ให้กลุ่มนั้นอยู่ในสายดังกล่าวและบันทึกแสดงผลการจับสลากเพื่อแบ่งสายไว้ด้วย (สว.จ. ๒๗) และให้ผู้อำนวยความสะดวกการเลือกระดับจังหวัดประกาศผลการจับสลากแบ่งการเลือกสมาชิกวุฒิสภาระดับจังหวัด (สว.จ. ๓๐)

เอกสารแนะนำตัวผู้สมัครรับเลือกในกลุ่มอื่นที่อยู่ในสายเดียวกัน

ผู้ที่ได้รับเลือกขั้นต้นจะได้รับเอกสารแนะนำตัวของผู้ที่ได้รับเลือกขั้นต้นในกลุ่มอื่นทุกกลุ่มที่อยู่ในสายเดียวกัน (ยกเว้นกลุ่มตนเอง) จากผู้อำนวยความสะดวกการเลือกระดับจังหวัดหรือเจ้าหน้าที่ผู้ช่วยเหลือ

รอบที่ ๒ การลงคะแนนเลือกผู้ได้รับเลือกขั้นต้นในกลุ่มอื่นที่อยู่ในสายเดียวกัน

ผู้ได้รับเลือกขั้นต้นตามบัญชีรายชื่อผู้มีสิทธิเลือกในการลงคะแนนเลือกผู้สมัครในกลุ่มอื่นที่อยู่ในสายเดียวกัน (สว.จ. ๓๒) ผู้ใดไม่อยู่ในสถานที่เลือกในระหว่างดำเนินการเลือก ให้ผู้นั้นหมดสิทธิที่จะเลือกและได้รับเลือก และให้ถือว่าผู้ซึ่งได้รับเลือกขั้นต้นมีเพียงเท่าที่มีอยู่

เมื่อผู้มีสิทธิเลือกของแต่ละกลุ่มซึ่งอยู่ในสายเดียวกันได้เข้าประจำในสายแล้ว ผู้อำนวยการการเลือกตั้งระดับจังหวัดหรือผู้ที่ได้รับมอบหมายจะชี้แจงกระบวนการลงคะแนน การนับคะแนน และการรายงานผลการนับคะแนนแก่ผู้มีสิทธิเลือก และเมื่อผู้อำนวยการการเลือกตั้งระดับจังหวัดหรือผู้ที่ได้รับมอบหมายได้กล่าวเปิดการลงคะแนนแล้วจึงเริ่มลงคะแนนได้

๑. การลงคะแนนเลือกผู้มีสิทธิเลือกในกลุ่มอื่นที่อยู่ในสายเดียวกัน

๑.๑ การแสดงตน

ผู้มีสิทธิเลือกแสดงตนพร้อมบัตรประจำตัวประชาชน หรือบัตรประจำตัวประชาชนที่หมดอายุ หรือบัตรหรือหลักฐานอื่นใดของทางราชการ หรือหน่วยงานของรัฐที่มีรูปถ่ายและมีหมายเลขประจำตัวประชาชนของผู้ถือบัตรต่อกรรมการประจำสถานที่เลือกผู้ทำหน้าที่ตรวจสอบบัญชีรายชื่อผู้มีสิทธิเลือก เมื่อกรรมการประจำสถานที่เลือกพบชื่อและตรวจสอบถูกต้องแล้วให้ผู้มีสิทธิเลือกลงลายมือชื่อลงในบัญชีรายชื่อผู้มีสิทธิเลือก (สว.จ. ๓๒) ไว้เป็นหลักฐาน

๑.๒ การรับบัตรลงคะแนน

เมื่อดำเนินการตาม ๑.๑ แล้ว ให้ผู้มีสิทธิเลือกลงลายมือชื่อที่ต้นขั้วบัตรลงคะแนนและรับมอบหลักฐานการแสดงตนพร้อมบัตรลงคะแนนจากกรรมการประจำสถานที่เลือกผู้ทำหน้าที่มอบบัตรลงคะแนน เพื่อนำไปลงคะแนน

๑.๓ การลงคะแนน

เมื่อผู้มีสิทธิเลือกได้รับบัตรลงคะแนนแล้วให้ไปยังคูหาลงคะแนนเพื่อทำการลงคะแนน โดยให้เขียนหมายเลขประจำตัวผู้สมัครที่ต้องการเลือกด้วยตัวเลขอารบิกใน “ช่องเขียนหมายเลขประจำตัวผู้สมัคร” โดยแต่ละคนมีสิทธิลงคะแนนให้แก่ผู้สมัครที่เป็นผู้ได้รับเลือกขั้นต้นในกลุ่มอื่นที่อยู่ในสายเดียวกันได้กลุ่มละ ๑ คน และไม่มีสิทธิลงคะแนนให้แก่ผู้สมัครในกลุ่มเดียวกันหรือเลือกตนเองได้

ในระหว่างการลงคะแนน ถ้าผู้มีสิทธิเลือกเห็นว่าการดำเนินการลงคะแนนไม่ถูกต้อง ให้ทำการทักท้วง ตามแบบ สว.จ. ๓๕ และให้กรรมการประจำสถานที่เลือกบันทึกคำทักท้วงแล้วให้ผู้ทักท้วงและกรรมการฯ ไม่น้อยกว่า ๒ คนลงลายมือชื่อไว้เป็นหลักฐานต่อหน้าพยานไม่น้อยกว่า ๒ คน

ลักษณะบัตรลงคะแนนเลือกสมาชิกวุฒิสภาระดับจังหวัด
สำหรับเลือกผู้สมัครในกลุ่มอื่นที่อยู่ในสายเดียวกัน

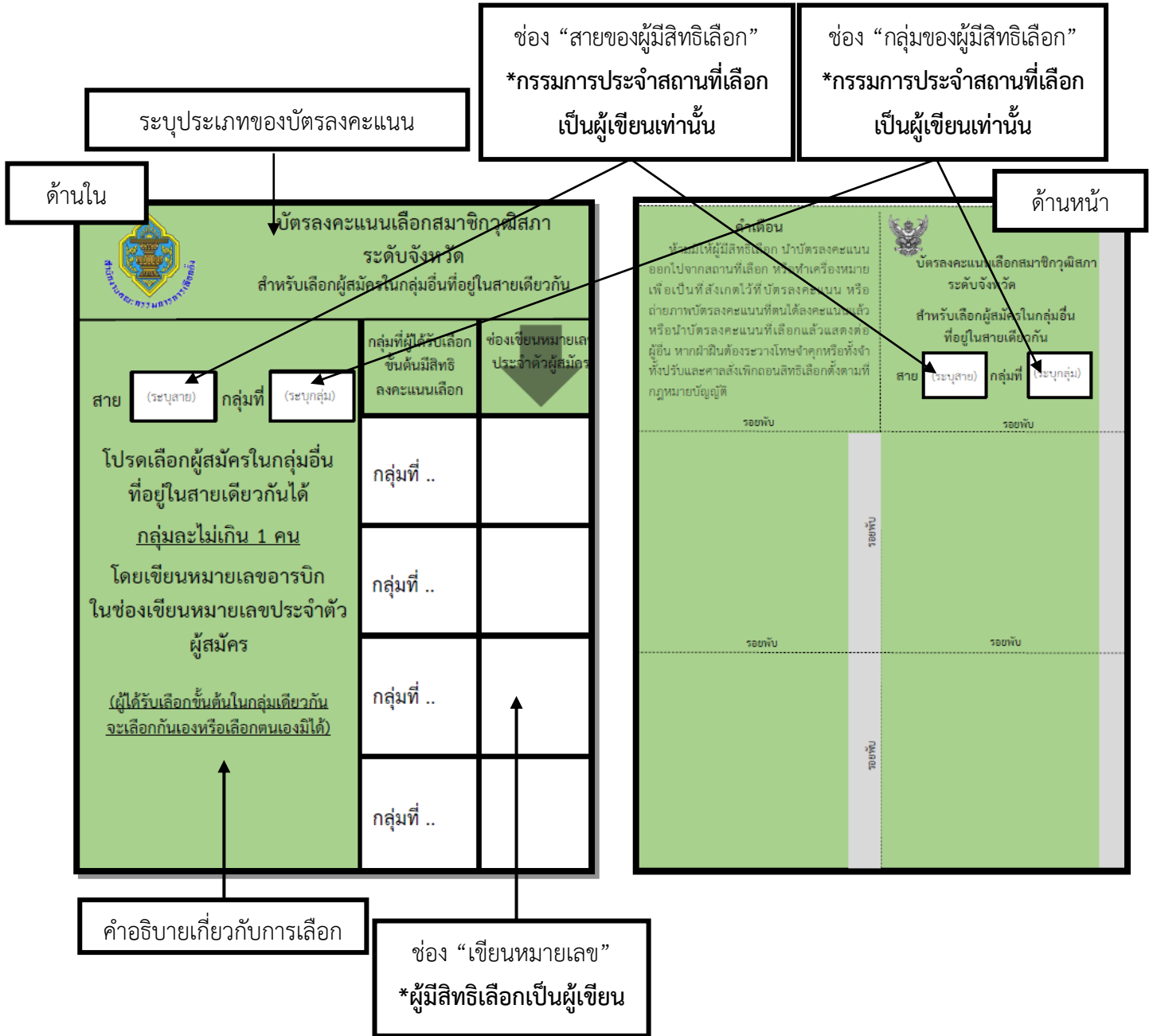

ตัวอย่างลักษณะบัตรดี

บัตรลงคะแนนเลือกสมาชิกวุฒิสภา ระดับจังหวัด สำหรับเลือกผู้สมัครในกลุ่มอื่นที่อยู่ในสายเดียวกัน		บัตรลงคะแนนเลือกสมาชิกวุฒิสภา ระดับจังหวัด สำหรับเลือกผู้สมัครในกลุ่มอื่นที่อยู่ในสายเดียวกัน	
สาย	กลุ่มที่	กลุ่มที่ผู้ได้รับเลือก ขั้นต้นมีสิทธิ ลงคะแนนเลือก	ช่องเขียนหมายเลข ประจำตัวผู้สมัคร
ก โปรตเลือกผู้สมัครในกลุ่มอื่น ที่อยู่ในสายเดียวกันได้ <u>กลุ่มละไม่เกิน 1 คน</u> โดยเขียนหมายเลขอารบิก ในช่องเขียนหมายเลขประจำตัว ผู้สมัคร (ผู้ได้รับเลือกขั้นต้นในกลุ่มเดียวกัน จะเลือกกันเองหรือเลือกตนเองมิได้)	1	กลุ่มที่ 2	503
		กลุ่มที่ 3	504
		กลุ่มที่ 4	503
		กลุ่มที่ 5	501
ก โปรตเลือกผู้สมัครในกลุ่มอื่น ที่อยู่ในสายเดียวกันได้ <u>กลุ่มละไม่เกิน 1 คน</u> โดยเขียนหมายเลขอารบิก ในช่องเขียนหมายเลขประจำตัว ผู้สมัคร (ผู้ได้รับเลือกขั้นต้นในกลุ่มเดียวกัน จะเลือกกันเองหรือเลือกตนเองมิได้)	5	กลุ่มที่ 1	503
		กลุ่มที่ 2	504
		กลุ่มที่ 3	504
		กลุ่มที่ 4	501

๒. การนับคะแนนและการรายงานผลการนับคะแนน

เมื่อผู้มีสิทธิได้ลงคะแนนเลือกผู้สมัครในกลุ่มอื่นที่อยู่ในสายเดียวกันเสร็จสิ้นทุกคนแล้ว ให้กรรมการประจำสถานที่เลือกของสายนั้นกล่าวปิดการลงคะแนน และเมื่อดำเนินการตามขั้นตอนหลังปิดการลงคะแนนเสร็จแล้ว และเมื่อกลุ่มอื่นซึ่งอยู่ในสายเดียวกันได้ปิดการลงคะแนนครบทุกกลุ่มแล้ว กรรมการประจำสถานที่เลือกจะเปิดหีบบัตรลงคะแนนเพื่อนับคะแนนที่ละกลุ่มที่อยู่ในสายเดียวกัน ณ สถานที่เลือกโดยเปิดเผยและติดต่อกันให้แล้วเสร็จ จะเลื่อนหรือประวิงเวลาไม่ได้

เมื่อนับคะแนนเสร็จสิ้น กรรมการประจำสถานที่เลือกจัดทำรายงานผลการนับคะแนนการเลือกสมาชิกวุฒิสภาระดับจังหวัด (สว.จ. ๔๐) ของแต่ละกลุ่ม เพื่อปิดประกาศ ณ สถานที่เลือกและรายงานผู้อำนวยการการเลือกระดับจังหวัดทราบ

๓. การได้รับเลือก

ผู้อำนวยการการเลือกระดับจังหวัดจัดทำประกาศผลการนับคะแนนในการลงคะแนนเลือกผู้สมัครในกลุ่มอื่นที่อยู่ในสายเดียวกัน (สว.จ. ๔๓) ดังนี้

๓.๑) ผู้ได้รับคะแนนสูงสุด ๒ ลำดับแรกของแต่ละกลุ่มเป็นผู้ได้รับเลือกระดับจังหวัดสำหรับกลุ่มนั้น เพื่อไปดำเนินการเลือกในระดับประเทศต่อไป

๓.๒) กรณีที่มีผู้ได้คะแนนไม่ถึง ๒ คน ให้เฉพาะผู้ซึ่งได้คะแนนเป็นผู้ได้รับเลือก

๓.๓) กรณีที่ในลำดับใดมีผู้ได้คะแนนเท่ากันจนเป็นเหตุให้มีผู้ได้คะแนนสูงสุดเกิน ๒ คน ให้ผู้ซึ่งได้คะแนนเท่ากันดังกล่าว จับสลากกันเองว่าผู้ใดจะได้รับการเลือกในกลุ่มนั้น

๔. การจับสลาก

กลุ่มใดมีผู้สมัครได้รับคะแนนอยู่ในลำดับที่คะแนนเท่ากัน อันเป็นเหตุให้มีผู้ได้คะแนนสูงสุดเกิน ๒ คน ให้ผู้อำนวยการการเลือกระดับจังหวัดหรือผู้ที่ผู้อำนวยการการเลือกระดับจังหวัดมอบหมายจัดทำสลากเท่าจำนวนผู้สมัครรับเลือกที่จะต้องจับสลาก แล้วให้ผู้สมัครผู้ซึ่งได้คะแนนเท่ากันทุกคนทำการจับสลาก เพื่อให้ได้ผู้รับเลือกระดับจังหวัดสำหรับกลุ่มนั้น แล้วบันทึกผลการจับสลากตามแบบ สว.จ. ๔๔

๕. การออกจากสถานที่เลือก

๕.๑ ผู้มีสิทธิจับสลากผู้ใดไม่ประสงค์จับสลาก ให้ผู้นั้นออกจากสถานที่เลือก และขอรับเครื่องมือสื่อสารคืน

๕.๒ ผู้สมัครที่ไม่ได้รับเลือกระดับจังหวัด ให้ผู้นั้นออกจากสถานที่เลือก และขอรับเครื่องมือสื่อสารคืน

๕.๓ ผู้สมัครที่ได้รับเลือกระดับจังหวัดแต่ละกลุ่มจะได้รับหนังสือแจ้งให้ผู้ได้รับเลือกระดับจังหวัดมารับเอกสารข้อมูลแนะนำตัวของผู้ได้รับเลือกระดับจังหวัด (สว.จ. ๕๑)

๖. เอกสารแนะนำตัวสำหรับการเลือกระดับประเทศ

ผู้สมัครรับเลือกจะได้รับเอกสารแนะนำตัวของผู้สมัครที่ได้รับเลือกของกลุ่มตนเองทุกคน ทุกจังหวัด โดยหมายเลขประจำตัวผู้สมัครจะเรียงลำดับใหม่ตามตัวอักษรของชื่อตัวผู้สมัครของแต่ละกลุ่มจากผู้อำนวยการการเลือกระดับจังหวัดหรือผู้ช่วยเหลือที่ได้รับมอบหมายตามแบบหนังสือแจ้งให้ผู้ได้รับเลือกระดับจังหวัดมารับเอกสารข้อมูลแนะนำตัวของผู้ได้รับเลือกระดับจังหวัด (สว.จ. ๕๑) ตามวัน เวลา และสถานที่ที่ระบุไว้

๗. บัญชีรายชื่อผู้ได้รับเลือกระดับจังหวัด

ผู้อำนวยการการเลือกระดับจังหวัดประกาศบัญชีรายชื่อผู้ได้รับเลือกระดับจังหวัด (สว.จ. ๕๐) เพื่อปิดประกาศ ณ ศาลากลางจังหวัด ส่งผู้อำนวยการการเลือกระดับประเทศ และเผยแพร่ในระบบเทคโนโลยีสารสนเทศหรือระบบหรือวิธีการอื่นใดที่ประชาชนทั่วไปสามารถเข้าถึงได้โดยสะดวก

การเลือกระดับประเทศ

มาตรา ๔๒ แห่ง พระราชบัญญัติประกอบรัฐธรรมนูญว่าด้วยการได้มาซึ่งสมาชิกวุฒิสภา พ.ศ. ๒๕๖๑ ให้ดำเนินการดังนี้

(๑) ผู้ได้รับเลือกระดับจังหวัดต้องมาถึงสถานที่เลือกและแสดงตนภายในเวลาที่คณะกรรมการกำหนด ผู้ใดไม่มาหรือมาไม่ทันกำหนดให้หมดสิทธิที่จะเลือกและได้รับเลือก

(๒) เมื่อผู้ได้รับเลือกระดับจังหวัดมาครบหรือพ้นเวลาตาม (๑) แล้ว ให้ผู้อำนวยการการเลือกระดับประเทศจัดให้ผู้ได้รับเลือกระดับจังหวัดแต่ละกลุ่มรวมอยู่ในกลุ่มเดียวกัน ณ สถานที่ที่ผู้อำนวยการการเลือกระดับประเทศกำหนด

(๓) ให้ผู้ได้รับเลือกระดับจังหวัดแต่ละกลุ่มลงคะแนนเลือกบุคคลในกลุ่มเดียวกันได้ไม่เกิน ๑๐ คน โดยจะลงคะแนนเลือกตนเองก็ได้ แต่จะลงคะแนนให้บุคคลใดเกินหนึ่งคะแนนมิได้

(๔) เมื่อการลงคะแนนของกลุ่มใดแล้วเสร็จ ให้ผู้อำนวยการการเลือกระดับประเทศดำเนินการนับคะแนนของกลุ่มนั้นโดยเปิดเผย

(๕) ให้ผู้ซึ่งได้คะแนนสูงสุดเรียงตามลำดับ ๔๐ คนแรกเป็นผู้ได้รับเลือกขั้นต้นของแต่ละกลุ่ม ในกรณีที่ในลำดับใดมีผู้ได้คะแนนเท่ากันจนเป็นเหตุให้มีผู้ได้คะแนนสูงสุดเกิน ๔๐ คน ให้ผู้ซึ่งได้คะแนนเท่ากันดังกล่าวจับสลากกันเองว่าผู้ใดจะได้รับเลือกในกลุ่มนั้น ในกรณีที่ผู้ซึ่งได้คะแนนไม่ถึง ๔๐ คน แต่มีจำนวนตั้งแต่ ๒๐ คนขึ้นไป ให้ผู้ได้รับเลือกขั้นต้นของกลุ่มนั้นมีเท่าที่มีอยู่ แต่ถ้ามีผู้ได้คะแนนไม่ถึง ๒๐ คน ให้ผู้อำนวยการการเลือกระดับประเทศจัดให้ผู้ซึ่งไม่ได้รับเลือกซึ่งยังอยู่ ณ สถานที่เลือก ลงคะแนนเลือกกันเองใหม่เพื่อให้ได้จำนวน ๒๐ คน

(๖) ในกรณีที่ผู้ซึ่งได้รับเลือกตาม (๕) ผู้ใดไม่อยู่ในสถานที่เลือกในระหว่างดำเนินการเลือกขั้นต่อไป ให้ผู้นั้นหมดสิทธิที่จะเลือกและได้รับเลือก และให้ถือว่าผู้ซึ่งได้รับเลือกมีเพียงเท่าที่มีอยู่

(๗) เมื่อได้ผู้ได้รับเลือกขั้นต้นของแต่ละกลุ่มแล้ว ให้ผู้ได้รับเลือกขั้นต้นของแต่ละกลุ่มตกลงกันว่าจะให้ผู้ใดเป็นผู้จับสลากตาม (๘) ถ้าตกลงกันไม่ได้ให้ใช้วิธีจับสลาก

(๘) ให้จัดให้มีการแบ่งสายออกเป็นสายไม่เกิน ๔ สาย แต่ละสายประกอบด้วยจำนวนกลุ่มเท่ากัน เว้นแต่จะแบ่งให้เท่ากันไม่ได้ ให้แบ่งให้แต่ละสายมีจำนวนกลุ่มใกล้เคียงกันมากที่สุด และในแต่ละสายต้องมีกลุ่มไม่เกิน ๕ กลุ่มแต่ต้องไม่น้อยกว่า ๓ กลุ่ม และให้บุคคลตาม (๗) ของแต่ละกลุ่มจับสลากว่ากลุ่มของตนจะอยู่ในสายใด

(๙) ให้ผู้ได้รับเลือกขั้นต้นของแต่ละกลุ่มเลือกผู้สมัครในกลุ่มอื่นที่อยู่ในสายเดียวกัน โดยแต่ละคนมีสิทธิเลือกผู้สมัครในกลุ่มอื่นแต่ละกลุ่มในสายเดียวกันได้กลุ่มละไม่เกิน ๕ คน ผู้ได้รับเลือกขั้นต้นในกลุ่มเดียวกันจะเลือกกันเองหรือเลือกตนเองมิได้

(๑๐) เมื่อดำเนินการเลือกตาม (๙) แล้ว ให้ผู้อำนวยการการเลือกระดับประเทศดำเนินการนับคะแนนโดยเปิดเผย แล้วแจ้งผลการนับคะแนนให้คณะกรรมการการเลือกตั้งทราบ

เมื่อคณะกรรมการการเลือกตั้งได้รับรายงานตาม (๑๐) แล้ว ให้รอไว้ไม่น้อยกว่า ๕ วัน เมื่อพ้นกำหนดเวลาดังกล่าวแล้ว ถ้าคณะกรรมการการเลือกตั้งเห็นว่าการเลือกเป็นไปโดยถูกต้อง สุจริต และเที่ยงธรรม ให้ประกาศผลการเลือกตาม (๑๐) ในราชกิจจานุเบกษา โดยให้ผู้ได้รับคะแนนสูงสุดในแต่ละกลุ่มตั้งแต่ลำดับที่ ๑ ถึงลำดับที่ ๑๐ เป็นผู้ได้รับเลือกเป็นสมาชิกวุฒิสภาจากกลุ่มนั้น และผู้ได้รับคะแนนลำดับที่ ๑๑ ถึงลำดับที่ ๑๕ ของแต่ละกลุ่มอยู่ในบัญชีสำรองของกลุ่มนั้น และแจ้งให้สำนักงานเลขาธิการวุฒิสภาทราบ

ในการจัดเรียงลำดับตามวรรคสองสำหรับผู้ที่อยู่ในลำดับที่มีคะแนนเท่ากัน ให้จัดให้มีการจับสลากเพื่อเรียงลำดับต่อไป

การดำเนินการตามวรรคหนึ่ง ให้เป็นไปตามหลักเกณฑ์และวิธีการที่คณะกรรมการการเลือกตั้งกำหนด

การเลือกระดับประเทศ

รอบที่ ๑ การลงคะแนนเลือกบุคคลในกลุ่มเดียวกัน

การรายงานตัว

- เริ่มเวลา ๐๘.๐๐ – ๐๙.๐๐ น.
- ผู้ได้รับเลือกระดับจังหวัดมารายงานตัวภายในเวลาที่กำหนด

การลงคะแนน

- เริ่มเมื่อแต่ละกลุ่มรายงานตัวครบ หรือเมื่อพ้นระยะเวลา ๐๙.๐๐ น. และพอ.การเลือกระดับประเทศได้ประชุมชี้แจง ผู้ได้รับเลือกระดับจังหวัด และกล่าวเปิดการลงคะแนนแล้ว
- ให้เลือกผู้ได้รับเลือกระดับจังหวัดในกลุ่มเดียวกันได้ไม่เกิน ๑๐ คน โดยจะลงคะแนนให้ตนเองก็ได้ แต่จะลงคะแนนให้บุคคลใดเกิน ๑ คะแนนมิได้

การนับคะแนน

- นับคะแนน ณ สถานที่เลือก เริ่มภายหลังการปิดลงคะแนนแล้ว
- ผู้ได้รับคะแนนสูงสุด ๑ - ๔๐ ลำดับแรกของแต่ละกลุ่ม ให้เป็นผู้ได้รับเลือกขั้นต้นในกลุ่มนั้น
- กรณีกลุ่มใดมีผู้ได้รับคะแนนเท่ากันจนเป็นเหตุทำให้มีผู้ได้คะแนนสูงสุดเกิน ๔๐ คน ให้ผู้ได้คะแนนเท่ากันดำเนินการจับสลากกันเองเพื่อหาผู้ได้รับเลือกขั้นต้นในกลุ่มนั้น
- กรณีกลุ่มใดมีผู้ได้คะแนนไม่ถึง ๔๐ คนแต่มีจำนวนตั้งแต่ ๒๐ คนขึ้นไป ให้เป็นผู้ได้รับเลือกขั้นต้นของกลุ่มนั้นเท่าที่มีอยู่
- กรณีกลุ่มใดมีผู้ได้คะแนนไม่ถึง ๒๐ คน ให้ผู้อำนวยการการเลือกระดับประเทศจัดให้ผู้ซึ่งยังมิได้รับเลือกที่อยู่ ณ สถานที่เลือก ลงคะแนนเลือกกันเองใหม่เพื่อให้ได้ครบตามจำนวน และต้องดำเนินการให้แล้วเสร็จก่อนการลงคะแนนเลือกผู้ได้รับเลือกขั้นต้นในกลุ่มอื่นที่อยู่ในสายเดียวกัน (รอบที่ ๒)

การดำเนินการแบ่งสายและการจับสลากเพื่อแบ่งสาย

ให้ผู้ได้รับเลือกขั้นต้นของแต่ละกลุ่ม ส่งตัวแทนเพื่อจับสลากแบ่งสาย (ไม่เกิน ๔ สาย สายละ ๓ - ๕ กลุ่ม)

รอบที่ ๒ การลงคะแนนเลือกผู้ได้รับเลือกขั้นต้นในกลุ่มอื่นที่อยู่ในสายเดียวกัน

การลงคะแนน

- แต่ละคนมีสิทธิลงคะแนนให้แก่ผู้ได้รับเลือกระดับจังหวัดที่เป็นผู้ได้รับเลือกขั้นต้นในกลุ่มอื่นที่อยู่ในสายเดียวกันได้กลุ่มละไม่เกิน ๕ คน โดยจะลงคะแนนให้แก่ผู้ได้รับเลือกขั้นต้นในกลุ่มเดียวกันหรือเลือกตนเองมิได้

การนับคะแนน

- นับคะแนน ณ สถานที่เลือก เริ่มภายหลังการปิดลงคะแนนแล้ว
- ผู้ได้คะแนนสูงสุด ๑๐ ลำดับแรกของแต่ละกลุ่ม เป็นผู้ได้รับเลือกเป็นสมาชิกวุฒิสภาของกลุ่มนั้นๆ
- ผู้ได้คะแนนลำดับที่ ๑๑ - ๑๕ ของแต่ละกลุ่ม อยู่ในบัญชีสำรองของกลุ่มนั้นๆ
- กรณีกลุ่มใดมีผู้ได้คะแนนเท่ากันและเป็นเหตุให้มีผู้ได้คะแนนสูงสุดเกิน ๑๕ คน ให้ผู้ที่ได้คะแนนเท่ากันทำการจับสลากเพื่อเรียงลำดับ
- กรณีกลุ่มใดมีผู้ได้คะแนนเท่ากันแต่ไม่เกิน ๑๕ คน ให้มีการจับสลาก เพื่อให้ได้ผู้ได้รับคะแนนในแต่ละลำดับ

กระบวนการเลือกระดับประเทศ

ผู้ได้รับเลือกระดับจังหวัดเป็นผู้มีสิทธิเลือกระดับประเทศ ตามประกาศผู้อำนวยการการเลือกระดับประเทศ เรื่อง บัญชีรายชื่อผู้มีสิทธิเลือกระดับประเทศ ตามแบบ สว.ป. ๕

วันเลือกระดับประเทศ

เมื่อถึงวันเลือกระดับประเทศตามประกาศคณะกรรมการการเลือกตั้ง (สว. ๑) ให้ผู้มีสิทธิเลือกระดับประเทศดำเนินการดังนี้

สถานที่เลือกและการรายงานตัว

๑. ตั้งแต่เวลา ๐๘.๐๐ - ๐๙.๐๐ นาฬิกา ให้ผู้มีสิทธิเลือกระดับประเทศมาถึงสถานที่เลือกตามที่ผู้อำนวยการการเลือกระดับประเทศประกาศกำหนดตามแบบ (สว.ป. ๘) เพื่อรายงานตัวต่อกรรมการประจำสถานที่เลือก โดยแสดงหลักฐานอย่างใดอย่างหนึ่ง ดังนี้

๑.๑ แสดงหลักฐานบัตรประจำตัวประชาชน หรือ

๑.๒ บัตรประจำตัวประชาชนที่หมดอายุ หรือ

๑.๓ บัตรหรือหลักฐานอื่นใดของทางราชการหรือหน่วยงานของรัฐที่มีรูปถ่ายและมีหมายเลขประจำตัวประชาชนของผู้ถือบัตร

เมื่อกรรมการประจำสถานที่เลือกตรวจสอบถูกต้องแล้ว ให้ผู้มีสิทธิเลือกระดับประเทศลงลายมือชื่อในบัญชีรายชื่อผู้มีสิทธิเลือก (สว.ป. ๑๐) และให้ผู้มีสิทธิเลือกระดับประเทศที่มีเครื่องมือสื่อสารปิดเสียงหรือปิดเครื่องพร้อมทั้งส่งมอบให้กรรมการประจำสถานที่เลือกโดยลงลายมือชื่อส่งมอบเครื่องมือสื่อสารในแบบรับมอบ - ส่งมอบเครื่องมือสื่อสารในการเลือกสมาชิกวุฒิสภาระดับประเทศ (สว.ป. ๑๓) ด้วย และให้ผู้มีสิทธิเลือกระดับประเทศจัดเก็บหมายเลขหลักฐานการรับฝากเครื่องมือสื่อสารที่ได้รับจากกรรมการประจำสถานที่เลือก

๒. ผู้มีสิทธิเลือกระดับประเทศที่รายงานตัวแล้วให้รวมอยู่ในกลุ่มที่ตนเองมีสิทธิเลือกระดับประเทศ ณ สถานที่เลือก

๓. เมื่อพ้นเวลา ๐๙.๐๐ นาฬิกา ถ้าผู้มีสิทธิเลือกระดับประเทศที่ยังไม่ได้รายงานตัวมาปรากฏตัวอยู่ในบริเวณสถานที่เลือกก่อนเวลา ๐๙.๐๐ นาฬิกา ให้กรรมการประจำสถานที่เลือกรับรายงานตัวผู้มีสิทธิเลือกระดับประเทศผู้นั้น

๔. เมื่อพ้นเวลา ๐๙.๐๐ นาฬิกา ผู้มีสิทธิเลือกระดับประเทศผู้ใดที่ไม่มารายงานตัวหรือมาไม่ทันเวลาให้หมดสิทธิที่จะเลือกและได้รับเลือก

รอบที่ ๑ การลงคะแนนเลือกบุคคลในกลุ่มเดียวกัน

๑. การลงคะแนนเลือกบุคคลในกลุ่มเดียวกัน

กลุ่มใดที่มีผู้มีสิทธิเลือกระดับประเทศมารายงานตัว จำนวนเกิน ๑๐ คน ให้จัดการลงคะแนนเลือกในกลุ่มนั้น การลงคะแนนจะเริ่มดำเนินการเมื่อผู้มีสิทธิเลือกระดับประเทศของทุกกลุ่มรายงานตัวครบทุกคนเรียบร้อยแล้ว หรือเมื่อพ้นเวลา ๐๙.๐๐ นาฬิกา และผู้อำนวยการการเลือกระดับประเทศหรือผู้ที่ผู้อำนวยการการเลือกระดับประเทศมอบหมายได้ประชุมชี้แจงผู้มีสิทธิเลือกระดับประเทศเกี่ยวกับกระบวนการลงคะแนน การนับคะแนน และการรายงานผลการนับคะแนนเสร็จแล้ว และเมื่อผู้อำนวยการการเลือกระดับประเทศกล่าวเปิดการลงคะแนนแล้วจึงเริ่มดำเนินการลงคะแนนได้

๑.๑ การแสดงตน

ผู้มีสิทธิเลือกระดับประเทศแสดงตนพร้อมบัตรประจำตัวประชาชน หรือบัตรประจำตัวประชาชนที่หมดอายุ หรือบัตรหรือหลักฐานอื่นใดของทางราชการ หรือหน่วยงานของรัฐที่มีรูปถ่ายและมีหมายเลขประจำตัวประชาชนของผู้ถือบัตรต่อกรรมการประจำสถานที่เลือกผู้ทำหน้าที่ตรวจสอบบัญชีรายชื่อผู้มีสิทธิเลือก เมื่อกรรมการประจำสถานที่เลือกพบชื่อและตรวจสอบถูกต้องแล้ว ให้ผู้มีสิทธิเลือกลงลายมือชื่อลงในบัญชีรายชื่อผู้มีสิทธิเลือก (สว.ป. ๑๐) ไว้เป็นหลักฐาน

๑.๒ การรับบัตรลงคะแนน

เมื่อดำเนินการตาม ๑.๑ แล้ว ให้ผู้มีสิทธิเลือกระดับประเทศลงลายมือชื่อที่ต้นขั้วบัตรลงคะแนนและรับมอบหลักฐานการแสดงตนพร้อมบัตรลงคะแนนจากกรรมการประจำสถานที่เลือกผู้ทำหน้าที่มอบบัตรลงคะแนน เพื่อนำไปลงคะแนน

๑.๓ การลงคะแนน

เมื่อผู้มีสิทธิเลือกระดับประเทศได้รับบัตรลงคะแนนแล้วให้ไปยังคูหาลงคะแนนเพื่อทำการลงคะแนน โดยให้เขียนหมายเลขประจำตัวผู้มีสิทธิเลือกระดับประเทศที่ต้องการเลือกในกลุ่มเดียวกันด้วยตัวเลขอารบิกใน “ช่องเขียนหมายเลขประจำตัวผู้สมัคร” ได้ช่องละ ๑ หมายเลข และให้เลือกผู้สมัครได้ไม่เกิน ๑๐ คน โดยจะลงคะแนนให้ตนเองก็ได้ แต่จะลงคะแนนให้บุคคลใดเกิน ๑ คะแนนมิได้

ในระหว่างการลงคะแนน ถ้าผู้มีสิทธิเลือกระดับประเทศเห็นว่าการดำเนินการลงคะแนนไม่ถูกต้อง ให้ทำการทักท้วง ตามแบบ สว.ป. ๑๖ และให้กรรมการประจำสถานที่เลือกบันทึกคำทักท้วง แล้วให้ผู้ทักท้วงและกรรมการฯ ไม่น้อยกว่า ๒ คนลงลายมือชื่อไว้เป็นหลักฐานต่อหน้าพยานไม่น้อยกว่า ๒ คน

ลักษณะบัตรลงคะแนนเลือกสมาชิกวุฒิสภาระดับประเทศ
สำหรับเลือกบุคคลในกลุ่มเดียวกัน

ช่อง “กลุ่มของผู้มีสิทธิเลือก”
*กรรมการประจำสถานที่เลือกเป็น
ผู้เขียนเท่านั้น

ระบุประเภทของบัตรลงคะแนน

ด้านใน

ด้านหน้า

บัตรลงคะแนนเลือกสมาชิกวุฒิสภา
ระดับประเทศ
สำหรับเลือกบุคคลในกลุ่มเดียวกัน

กลุ่มที่ (ระบุกลุ่ม)

โปรดเลือกบุคคลในกลุ่มเดียวกัน
ไม่เกิน 10 คน
โดยเขียนหมายเลขอารบิก
ในช่องเขียนหมายเลขประจำตัว
ผู้สมัคร

(สามารถลงคะแนนเลือกตนเองได้
แต่จะลงคะแนนให้บุคคลใดเกินหนึ่งคะแนนไม่ได้)

ช่องเขียนหมายเลข
ประจำตัวผู้สมัคร

คำเตือน

ห้ามมิให้ผู้มีสิทธิเลือก นำบัตรลงคะแนน
ออกไปจากสถานที่เลือก หรือทำเครื่องหมาย
เพื่อเป็นที่สังเกตไว้ที่บัตรลงคะแนน หรือ
ถ่ายภาพบัตรลงคะแนนที่ตนได้ลงคะแนนแล้ว
หรือนำบัตรลงคะแนนที่เลือกแล้วแสดงต่อ
ผู้อื่น หากฝ่าฝืนต้องระวางโทษจำคุกหรือทั้งจำ
ทั้งปรับและศาลสั่งเพิกถอนสิทธิเลือกตั้งตามที่
กฎหมายบัญญัติ

บัตรลงคะแนนเลือกสมาชิกวุฒิสภา
ระดับประเทศ
สำหรับเลือกบุคคลในกลุ่มเดียวกัน

กลุ่มที่ (ระบุกลุ่ม)

รอยพับ

คำอธิบายเกี่ยวกับการเลือก

ช่อง “เขียนหมายเลข”
*ผู้มีสิทธิเลือกเป็นผู้เขียน
เท่านั้น

ตัวอย่างลักษณะบัตรดี

บัตรลงคะแนนเลือกสมาชิกวุฒิสภา ระดับประเทศ สำหรับเลือกบุคคลในกลุ่มเดียวกัน		บัตรลงคะแนนเลือกสมาชิกวุฒิสภา ระดับประเทศ สำหรับเลือกบุคคลในกลุ่มเดียวกัน	
 <p>บัตรลงคะแนนเลือกสมาชิกวุฒิสภา ระดับประเทศ สำหรับเลือกบุคคลในกลุ่มเดียวกัน</p>	<p>ช่องเขียนหมายเลข ประจำตัวผู้สมัคร</p> <p>↓</p> <p>501</p> <p>502</p> <p>503</p> <p>504</p> <p>505</p> <p>506</p> <p>507</p> <p>508</p> <p>509</p> <p>510</p>	 <p>บัตรลงคะแนนเลือกสมาชิกวุฒิสภา ระดับประเทศ สำหรับเลือกบุคคลในกลุ่มเดียวกัน</p>	<p>ช่องเขียนหมายเลข ประจำตัวผู้สมัคร</p> <p>↓</p> <p>505</p> <p>506</p> <p>507</p> <p>509</p> <p>510</p>
<p>กลุ่มที่ 2</p> <p>โปรดเลือกบุคคลในกลุ่มเดียวกัน ไม่เกิน 10 คน โดยเขียนหมายเลขอารบิก ในช่องเขียนหมายเลขประจำตัว ผู้สมัคร</p> <p>(สามารถลงคะแนนเลือกตนเองได้ แต่จะลงคะแนนให้บุคคลใดเกินหนึ่งคะแนนมิได้)</p>		<p>กลุ่มที่ 4</p> <p>โปรดเลือกบุคคลในกลุ่มเดียวกัน ไม่เกิน 10 คน โดยเขียนหมายเลขอารบิก ในช่องเขียนหมายเลขประจำตัว ผู้สมัคร</p> <p>(สามารถลงคะแนนเลือกตนเองได้ แต่จะลงคะแนนให้บุคคลใดเกินหนึ่งคะแนนมิได้)</p>	

๑.๔ การใส่บัตรลงในหีบบัตรลงคะแนน

เมื่อผู้มีสิทธิเลือกได้ลงคะแนนแล้ว ให้พับบัตรลงคะแนนเพื่อมิให้ผู้อื่นเห็นว่าลงคะแนนให้กับผู้ใด และให้นำบัตรลงคะแนนนั้นใส่ลงในหีบบัตรลงคะแนนด้วยตนเอง แล้วให้รอรออยู่ในสถานที่เลือกจนถึงระยะเวลาที่กรรมการประจำสถานที่เลือกในกลุ่มนั้นได้ประกาศผลการนับคะแนน (สว.ป. ๒๐)

๒. การนับคะแนนและการรายงานผลคะแนน

เมื่อผู้มีสิทธิเลือกของกลุ่มใดได้ลงคะแนนเสร็จสิ้นทุกคนแล้ว ให้กรรมการประจำสถานที่เลือกของกลุ่มนั้นกล่าวปิดการลงคะแนน และเมื่อดำเนินการตามขั้นตอนหลังปิดการลงคะแนนเสร็จแล้ว ให้เปิดหีบบัตรลงคะแนนเพื่อนับคะแนนที่ละกลุ่ม ณ สถานที่เลือกโดยเปิดเผยและติดต่อกันให้แล้วเสร็จจะเลื่อนหรือประวิงเวลาไม่ได้

ในระหว่างการนับคะแนน ถ้าผู้มีสิทธิเลือกของกลุ่มใดเห็นว่าการนับคะแนนของกลุ่มนั้นไม่ถูกต้อง ให้ทำการทักท้วง ตามแบบ สว.ป. ๑๖ และให้กรรมการประจำสถานที่เลือกบันทึกคำทักท้วง แล้วให้ผู้ทักท้วงและกรรมการประจำสถานที่เลือก ไม่น้อยกว่า ๒ คนลงลายมือชื่อไว้เป็นหลักฐานต่อหน้าพยานไม่น้อยกว่า ๒ คน

เมื่อการนับคะแนนเสร็จสิ้น กรรมการประจำสถานที่เลือกจะจัดทำรายงานผลการนับคะแนนการเลือกสมาชิกวุฒิสภาระดับประเทศ (สว.ป. ๒๐) ของแต่ละกลุ่ม เพื่อปิดประกาศ ณ สถานที่เลือก และรายงานให้ผู้อำนวยความสะดวกการเลือกระดับประเทศทราบ

๓. การได้รับเลือกขั้นต้น

ผู้อำนวยการการเลือกระดับประเทศ จัดทำประกาศผลการนับคะแนนในการลงคะแนนเลือกบุคคลในกลุ่มเดียวกัน (สว.ป. ๒๔) ดังนี้

๓.๑ ผู้ซึ่งได้คะแนนสูงสุด ๔๐ คนแรกของแต่ละกลุ่ม เป็นผู้ที่ได้รับเลือกขั้นต้นของแต่ละกลุ่ม ในกรณีลำดับใดมีผู้ได้คะแนนเท่ากันจนเป็นเหตุให้มีผู้ได้คะแนนสูงสุดเกิน ๔๐ คน ให้ผู้ซึ่งได้คะแนนเท่ากันดังกล่าวจับสลากกันเอง

๓.๒ หากกลุ่มใดมีผู้ได้คะแนนไม่ถึง ๔๐ คนแต่มีจำนวนตั้งแต่ ๒๐ คนขึ้นไป ให้ผู้ได้รับเลือกขั้นต้นของกลุ่มนั้นมีเท่าที่มีอยู่

๔. การเลือกกันเองใหม่

หากกลุ่มใดมีผู้ได้คะแนนไม่ถึง ๒๐ คน ผู้อำนวยการการเลือกระดับประเทศจัดให้ผู้ซึ่งไม่ได้รับเลือกซึ่งยังอยู่ ณ สถานที่เลือก ลงคะแนนเลือกกันเองใหม่เพื่อให้ได้ครบตามจำนวน

๕. การจับสลาก

กลุ่มใดมีผู้สมัครได้รับคะแนนอยู่ในลำดับที่คะแนนเท่ากัน อันเป็นเหตุให้มีผู้ได้คะแนนสูงสุดเกิน ๔๐ คน ให้ผู้อำนวยการการเลือกระดับประเทศหรือผู้ที่ผู้อำนวยการการเลือกระดับประเทศมอบหมายจัดทำสลากเท่าจำนวนผู้สมัครรับเลือกที่จะต้องจับสลาก แล้วให้ผู้สมัครผู้ซึ่งได้คะแนนเท่ากันทุกคนทำการจับสลาก เพื่อให้ได้ผู้รับเลือกขั้นต้นในกลุ่มนั้น แล้วบันทึกผลการจับสลากตามแบบ สว.ป. ๒๕

๖. การออกจากสถานที่เลือก

๖.๑ ผู้มีสิทธิจับสลากผู้ใดไม่ประสงค์จับสลาก ให้ผู้นั้นออกจากสถานที่เลือกและให้กรรมการประจำสถานที่เลือกบันทึกในรายงานเหตุการณ์ประจำสถานที่เลือก (สว.ป. ๑๕) พร้อมให้ผู้นั้นลงลายมือชื่อ

๖.๒ ผู้สมัครที่ไม่ได้รับเลือกออกจากสถานที่เลือก และกรรมการประจำสถานที่เลือกของแต่ละกลุ่มส่งมอบเครื่องมือสื่อสารให้แก่ผู้สมัครที่ไม่ได้รับเลือกลงลายมือชื่อในแบบรับมอบ – ส่งมอบเครื่องมือสื่อสารในการเลือกสมาชิกวุฒิสภาในระดับประเทศ (สว.ป. ๑๓) เพื่อเป็นหลักฐาน

ตัวแทนกลุ่ม การดำเนินการแบ่งสายและการจับสลากเพื่อแบ่งสาย

๑. ตัวแทนกลุ่ม

ผู้ได้รับเลือกขั้นต้นของแต่ละกลุ่มตกลงกันว่าจะให้ผู้ใดเป็นผู้จับสลากการแบ่งสาย หากตกลงกันไม่ได้ให้ใช้วิธีการจับสลากเพื่อหาตัวแทนกลุ่ม

๒. การดำเนินการแบ่งสายและการจับสลากเพื่อแบ่งสาย

ให้ผู้อำนวยความสะดวกการเลือกระดับประเทศแจ้งให้ผู้ได้รับเลือกขั้นต้นทราบถึงจำนวนกลุ่มที่มีผู้ได้รับเลือกขั้นต้นทั้งหมด จำนวนสายที่แบ่งได้ จำนวนกลุ่มที่แต่ละสายมี และจัดทำสลากเท่ากับจำนวนกลุ่มที่ต้องจับสลาก แล้วให้ตัวแทนกลุ่มตามลำดับตามมาตรา ๑๑ พ.ร.ป. สว. พ.ศ. ๒๕๖๑ เป็นผู้จับสลากขึ้นมา ตัวแทนกลุ่มผู้ใดจับสลากได้สายใด ให้กลุ่มนั้นอยู่ในสายดังกล่าวและบันทึกแสดงผลการจับสลากเพื่อแบ่งสายไว้ด้วย (สว.ป. ๒๕) และให้ผู้อำนวยความสะดวกการเลือกระดับประเทศประกาศผลการจับสลากแบ่งการเลือกสมาชิกวุฒิสภาระดับประเทศ (สว.ป. ๒๘)

เอกสารแนะนำตัวผู้สมัครรับเลือกในกลุ่มอื่นที่อยู่ในสายเดียวกัน

ผู้ที่ได้รับเลือกขั้นต้นจะได้รับเอกสารแนะนำตัวของผู้ที่ได้รับเลือกขั้นต้นในกลุ่มอื่นทุกกลุ่มที่อยู่ในสายเดียวกัน (ยกเว้นกลุ่มตนเอง) จากผู้อำนวยความสะดวกการเลือกระดับประเทศหรือเจ้าหน้าที่ผู้ช่วยเหลือ

รอบที่ ๒ การลงคะแนนเลือกผู้ได้รับเลือกขั้นต้นในกลุ่มอื่นที่อยู่ในสายเดียวกัน

ผู้ได้รับเลือกขั้นต้นตามบัญชีรายชื่อผู้มีสิทธิเลือกในการลงคะแนนเลือกผู้สมัครในกลุ่มอื่นที่อยู่ในสายเดียวกัน (สว.ป. ๓๐) ผู้ใดไม่อยู่ในสถานที่เลือกในระหว่างดำเนินการเลือก ให้ผู้นั้นหมดสิทธิที่จะเลือกและได้รับเลือก และให้ถือว่าผู้ซึ่งได้รับเลือกขั้นต้นมีเพียงเท่าที่มีอยู่

เมื่อผู้มีสิทธิเลือกของแต่ละกลุ่มซึ่งอยู่ในสายเดียวกันได้เข้าประจำในสายแล้ว ผู้อำนวยการการเลือกตั้งระดับประเทศหรือผู้ที่ได้รับมอบหมายจะชี้แจงกระบวนการลงคะแนน การนับคะแนน และการรายงานผลการนับคะแนนแก่ผู้มีสิทธิเลือก และเมื่อผู้อำนวยการการเลือกตั้งระดับประเทศหรือผู้ที่ได้รับมอบหมายได้กล่าวเปิดการลงคะแนนแล้วจึงเริ่มลงคะแนนได้

๑. การลงคะแนนเลือกผู้มีสิทธิเลือกในกลุ่มอื่นที่อยู่ในสายเดียวกัน

๑.๑ การแสดงตน

ผู้มีสิทธิเลือกแสดงตนพร้อมบัตรประจำตัวประชาชน หรือบัตรประจำตัวประชาชนที่หมดอายุ หรือบัตรหรือหลักฐานอื่นใดของทางราชการ หรือหน่วยงานของรัฐที่มีรูปถ่ายและมีหมายเลขประจำตัวประชาชนของผู้ถือบัตรต่อกรรมการประจำสถานที่เลือกผู้ทำหน้าที่ตรวจสอบบัญชีรายชื่อผู้มีสิทธิเลือก เมื่อกรรมการประจำสถานที่เลือกพบชื่อและตรวจสอบถูกต้องแล้วให้ผู้มีสิทธิเลือกลงลายมือชื่อลงในบัญชีรายชื่อผู้มีสิทธิเลือก (สว.ป. ๓๐) ไว้เป็นหลักฐาน

๑.๒ การรับบัตรลงคะแนน

เมื่อดำเนินการตาม ๑.๑ แล้ว ให้ผู้มีสิทธิเลือกลงลายมือชื่อที่ต้นขั้วบัตรลงคะแนนและรับมอบหลักฐานการแสดงตนพร้อมบัตรลงคะแนนจากกรรมการประจำสถานที่เลือกผู้ทำหน้าที่มอบบัตรลงคะแนน เพื่อนำไปลงคะแนน

๒. การลงคะแนน

เมื่อผู้มีสิทธิได้รับบัตรลงคะแนนแล้วให้ไปยังคูหาลงคะแนนเพื่อทำการลงคะแนน โดยให้เขียนหมายเลขประจำตัวผู้สมัครที่ต้องการเลือกด้วยตัวเลขอารบิกใน “ช่องเขียนหมายเลขประจำตัวผู้สมัคร” โดยแต่ละคนมีสิทธิลงคะแนนให้แก่ผู้สมัครที่เป็นผู้ได้รับเลือกขั้นต้นในกลุ่มอื่นที่อยู่ในสายเดียวกันได้กลุ่มละไม่เกิน ๕ คน และจะเลือกผู้ได้รับเลือกขั้นต้นในกลุ่มเดียวกันหรือเลือกตนเองมิได้

ในระหว่างการลงคะแนน ถ้าผู้มีสิทธิเลือกเห็นว่าการดำเนินการลงคะแนนไม่ถูกต้องให้ทำการทักท้วง ตามแบบ สว.ป. ๓๓ และให้กรรมการประจำสถานที่เลือกบันทึกคำทักท้วงแล้วให้ผู้ทักท้วงและกรรมการประจำสถานที่เลือก ไม่น้อยกว่า ๒ คนลงลายมือชื่อไว้เป็นหลักฐานต่อหน้าพยานไม่น้อยกว่า ๒ คน

ลักษณะบัตรลงคะแนนเลือกสมาชิกวุฒิสภาระดับประเทศ
สำหรับเลือกผู้สมัครในกลุ่มอื่นที่อยู่ในสายเดียวกัน

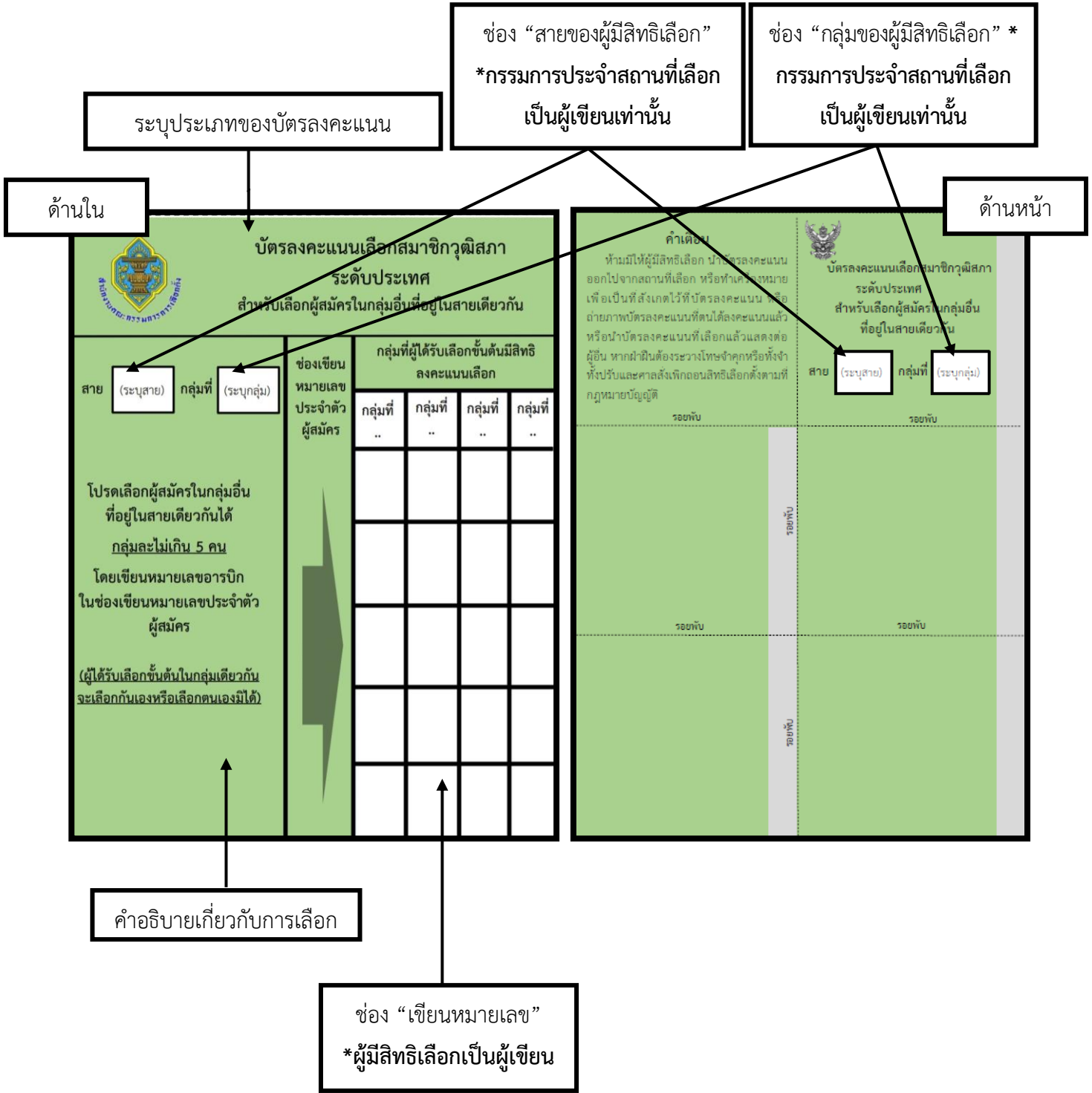

ตัวอย่างลักษณะบัตรดี

บัตรลงคะแนนเลือกสมาชิกวุฒิสภา ระดับประเทศ สำหรับเลือกผู้สมัครในกลุ่มอื่นที่อยู่ในสายเดียวกัน		กลุ่มที่ได้รับเลือกขั้นต้นมีสิทธิ ลงคะแนนเลือก			
สาย	กลุ่มที่	กลุ่มที่	กลุ่มที่	กลุ่มที่	กลุ่มที่
ก	3	1	2	4	5
โปรดเลือกผู้สมัครในกลุ่มอื่น ที่อยู่ในสายเดียวกันได้ กลุ่มละไม่เกิน 5 คน โดยเขียนหมายเลขอารบิก ในช่องเขียนหมายเลขประจำตัว ผู้สมัคร (ผู้ได้รับเลือกขั้นต้นในกลุ่มเดียวกัน จะเลือกกันเองหรือเลือกตนเองมิได้)		501	503	504	501
		503	507	506	503
		506	508	508	507
		507	509	509	508
		509	510	510	510

บัตรลงคะแนนเลือกสมาชิกวุฒิสภา ระดับประเทศ สำหรับเลือกผู้สมัครในกลุ่มอื่นที่อยู่ในสายเดียวกัน		กลุ่มที่ได้รับเลือกขั้นต้นมีสิทธิ ลงคะแนนเลือก			
สาย	กลุ่มที่	กลุ่มที่	กลุ่มที่	กลุ่มที่	กลุ่มที่
ก	1	2	3	4	5
โปรดเลือกผู้สมัครในกลุ่มอื่น ที่อยู่ในสายเดียวกันได้ กลุ่มละไม่เกิน 5 คน โดยเขียนหมายเลขอารบิก ในช่องเขียนหมายเลขประจำตัว ผู้สมัคร (ผู้ได้รับเลือกขั้นต้นในกลุ่มเดียวกัน จะเลือกกันเองหรือเลือกตนเองมิได้)		501	503	501	507
		503	509	509	508
		501	506	506	510

๓. การนับคะแนนและการรายงานผลคะแนน

เมื่อผู้มีสิทธิได้ลงคะแนนเลือกผู้สมัครในกลุ่มอื่นที่อยู่ในสายเดียวกันเสร็จสิ้นทุกคนแล้ว ให้กรรมการประจำสถานที่เลือกของสายนั้นกล่าวปิดการลงคะแนน และเมื่อดำเนินการตามขั้นตอนหลังปิดการลงคะแนนเสร็จแล้ว และเมื่อกลุ่มอื่นซึ่งอยู่ในสายเดียวกันได้ปิดการลงคะแนนครบทุกกลุ่มแล้ว กรรมการประจำสถานที่เลือกจะเปิดหีบบัตรลงคะแนนเพื่อนับคะแนนที่ละกลุ่มที่อยู่ในสายเดียวกัน ณ สถานที่เลือกโดยเปิดเผยและติดต่อกันให้แล้วเสร็จ จะเลื่อนหรือประวิงเวลาไม่ได้

เมื่อนับคะแนนเสร็จสิ้น กรรมการประจำสถานที่เลือกจัดทำรายงานผลการนับคะแนนการเลือกสมาชิกวุฒิสภาระดับประเทศ (สว.ป. ๓๘) ของแต่ละกลุ่ม เพื่อปิดประกาศ ณ สถานที่เลือกและรายงานผู้อำนวยการการเลือกระดับประเทศทราบ

๔. การได้รับเลือก

ผู้อำนวยการการเลือกระดับประเทศจัดทำประกาศผลการนับคะแนนในการลงคะแนนเลือกผู้สมัครในกลุ่มอื่นที่อยู่ในสายเดียวกัน (สว.ป. ๔๑) ดังนี้

๔.๑ ผู้ได้รับคะแนนสูงสุด ๑๐ ลำดับแรกของแต่ละกลุ่มเป็นผู้ได้รับเลือกเป็นสมาชิกวุฒิสภา

๔.๒ ผู้ได้รับคะแนนลำดับที่ ๑๑ – ๑๕ ของแต่ละกลุ่มอยู่ในบัญชีสำรอง

๔.๓ กรณีกลุ่มใดมีผู้ได้คะแนนเท่ากันและเป็นเหตุให้มีผู้ได้คะแนนสูงสุดเกิน ๑๕ คน ให้ผู้ที่ได้คะแนนเท่ากันทำการจับสลากเพื่อเรียงลำดับ

๔.๔ กรณีกลุ่มใดมีผู้ได้รับคะแนนเท่ากันแต่ไม่เกิน ๑๕ คน ให้ผู้ที่มีคะแนนเท่ากันจับสลาก เพื่อให้ได้ผู้ได้รับคะแนนในแต่ละลำดับ

๕. การจับสลาก

กลุ่มใดมีผู้สมัครได้รับคะแนนอยู่ในลำดับที่คะแนนเท่ากัน อันเป็นเหตุให้มีผู้ได้คะแนนสูงสุดเกิน ๑๕ คน ให้ผู้อำนวยการการเลือกระดับประเทศหรือผู้ที่ผู้อำนวยการการเลือกระดับประเทศมอบหมายจัดทำสลากเท่าจำนวนผู้สมัครรับเลือกที่จะต้องจับสลาก แล้วให้ผู้สมัครผู้ซึ่งได้คะแนนเท่ากันทุกคนทำการจับสลาก เพื่อให้ได้ผู้รับเลือกขึ้นต้นในกลุ่มนั้น แล้วบันทึกผลการจับสลากตามแบบ สว.ป. ๔๒

๖. การออกจากสถานที่เลือก

๖.๑ ผู้มีสิทธิจับสลากผู้ใดไม่ประสงค์จับสลาก ให้ผู้นั้นออกจากสถานที่เลือกและขอรับเครื่องหมายสื่อสารคืน

๖.๒ ผู้สมัครที่รับเลือกและไม่ได้รับเลือกระดับประเทศออกจากสถานที่เลือกและรับเครื่องหมายสื่อสารคืนได้

๗. การประกาศผลการเลือก

เมื่อคณะกรรมการการเลือกตั้งได้รับรายงานผลการนับคะแนน (สว.ป. ๔๑) แล้วจะรอไว้ไม่น้อยกว่า ๕ วัน เมื่อถึงกำหนดเวลาดังกล่าวถ้าคณะกรรมการการเลือกตั้งเห็นว่าการเลือกเป็นไปโดยถูกต้องสุจริตและเที่ยงธรรม คณะกรรมการการเลือกตั้งจะประกาศผลการเลือกในราชกิจจานุเบกษา ดังนี้

๗.๑ ให้ผู้ได้รับคะแนนสูงสุดในแต่ละกลุ่มตั้งแต่ลำดับที่ ๑ – ๑๐ เป็นผู้ได้รับเลือกเป็นสมาชิกวุฒิสภาจากกลุ่มนั้น ตามแบบผลการเลือกสมาชิกวุฒิสภา (สว. ๕)

๗.๒ ให้ผู้ได้รับคะแนนลำดับที่ ๑๑ – ๑๕ ของแต่ละกลุ่มอยู่ในบัญชีสำรองของกลุ่มนั้นตามแบบผลการเลือกสมาชิกวุฒิสภา (บัญชีสำรอง) (สว. ๖)

ตัวอย่างการกรอกเอกสาร
(แบบ สว. ๒ , สว. ๓ และ สว. ๔)



QR
CODE

ใบสมัครรับเลือกเป็นสมาชิกวุฒิสภา

กลุ่มที่ ...๖...

อำเภอ/เขต ...เสนา... จังหวัด พระนครศรีอยุธยา

ใบสมัครเลขที่ ... (สำหรับเจ้าหน้าที่กรอก)

ข้าพเจ้า

๑. นาย/นาง/นางสาว/ยศ ...รักษาติ ใฝ่เจริญ.....

เพศ ชาย หญิง

สัญชาติ ไทย

๒. เลขประจำตัวประชาชน

X-XXXX-XXXX-XX-X

๓. เกิดวันที่...๑๕... เดือน...กันยายน... พ.ศ...๒๕๑๕...

๔. อายุ...๕๑... ปี

๕. เกิดบ้านเลขที่...๒๒... ตรอก/ซอย...-... หมู่ที่...๒

ถนน...ในเมือง... ตำบล/แขวง/เทศบาล...มารวิชัย

อำเภอ/เขต...เสนา... จังหวัด พระนครศรีอยุธยา

๖. ที่อยู่ตามทะเบียนบ้าน เลขที่...๒๒... ตรอก/ซอย...-... หมู่ที่...๒ ถนน...ในเมือง...

ตำบล/แขวง/เทศบาล...มารวิชัย...อำเภอ/เขต...เสนา...

จังหวัด พระนครศรีอยุธยา รหัสไปรษณีย์ ๑๓๑๑๐ โทรศัพท์ ๐-๓๕๒๑-XXXX โทรสาร ๐-๓๕๒๑-XXXX

๗. บิดาชื่อ...นายตาล ใฝ่เจริญ... สัญชาติ...ไทย...

เลขประจำตัวประชาชน X-XXXX-XXXX-XX-X

๘. มารดาชื่อ...นางขาว ใฝ่เจริญ... สัญชาติ...ไทย...

เลขประจำตัวประชาชน X-XXXX-XXXX-XX-X

๙. คู่สมรสชื่อ...นางสวย ใฝ่เจริญ... สัญชาติ...ไทย...

เลขประจำตัวประชาชน X-XXXX-XXXX-XX-X

๑๐. ที่อยู่ที่สามารถติดต่อได้

ที่อยู่ตามทะเบียนบ้าน ตามข้อ ๖.

บ้านเลขที่ .. ตรอก/ซอย หมู่ที่ .. ถนน

ตำบล/แขวง/เทศบาล อำเภอ/เขต

จังหวัด รหัสไปรษณีย์ โทรศัพท์ โทรสาร

๑๑. วุฒิกการศึกษาสูงสุด (ในประเทศไทย) สาขา

ต่ำกว่าปริญญาตรี ปริญญาตรี ปริญญาโท ปริญญาเอก

สถานศึกษา.....โรงเรียนวัดมารวิชัย.....สำเร็จการศึกษาเมื่อปี พ.ศ. ๒๕๓๐

๑๒. อาชีพสุดท้ายก่อนสมัครรับเลือก



(ใบต่อ)

๑๓. มีความรู้ ความเชี่ยวชาญ และประสบการณ์ หรือทำงานในกลุ่มที่สมัครเป็นเวลาไม่น้อยกว่าสิบปี ระหว่างวันที่ ๑ เดือน มกราคม พ.ศ. ๒๕๖๖ ถึงวันที่ ๒๐ เดือน กุมภาพันธ์ พ.ศ. ๒๕๖๗

๑๔. คุณสมบัติอื่นตามรัฐธรรมนูญแห่งราชอาณาจักรไทย พุทธศักราช ๒๕๖๐ ประกอบมาตรา ๑๓ แห่งพระราชบัญญัติ ประกอบรัฐธรรมนูญว่าด้วยการได้มาซึ่งสมาชิกวุฒิสภา พ.ศ. ๒๕๖๑ กำหนดอย่างใดอย่างหนึ่ง คือ

- (๑) เป็นบุคคลซึ่งเกิดในอำเภอที่สมัครรับเลือก
- (๒) มีชื่ออยู่ในทะเบียนบ้านในอำเภอที่สมัครรับเลือกมาแล้วเป็นเวลาติดต่อกันไม่น้อยกว่าสองปี นับถึงวันสมัครรับเลือก
- (๓) ทำงานอยู่ในอำเภอที่สมัครรับเลือกมาแล้วเป็นเวลาติดต่อกันไม่น้อยกว่าสองปีนับถึงวันสมัครรับเลือก
- (๔) เคยทำงานหรือเคยมีชื่ออยู่ในทะเบียนบ้านอยู่ในอำเภอที่สมัครรับเลือกแล้วแต่กรณีเป็นเวลา ติดต่อกันไม่น้อยกว่าสองปี
- (๕) เคยศึกษาในสถานศึกษาที่ตั้งอยู่ในอำเภอที่สมัครรับเลือกเป็นเวลาติดต่อกันไม่น้อยกว่า สองปีการศึกษา

ข้าพเจ้าขอสมัครรับเลือกเป็นสมาชิกวุฒิสภาในกลุ่มที่.....๖..... เพียงกลุ่มเดียว และสมัคร รับเลือกอำเภอ/เขต.....เสนา..... เพียงอำเภอ/เขตเดียว และข้าพเจ้าขอรับรองว่าข้าพเจ้าเป็นผู้มีสิทธิสมัคร รับเลือกเป็นสมาชิกวุฒิสภา และได้แสดงข้อมูลในใบสมัคร เอกสารและหลักฐานประกอบการสมัครเป็นจริงทุก ประการ โดยมีคุณสมบัติและไม่มีลักษณะต้องห้ามเป็นผู้มีสิทธิสมัครรับเลือกเป็นสมาชิกวุฒิสภาตาม รัฐธรรมนูญแห่งราชอาณาจักรไทย พุทธศักราช ๒๕๖๐ และพระราชบัญญัติประกอบรัฐธรรมนูญว่าด้วยการ ได้มาซึ่งสมาชิกวุฒิสภา พ.ศ. ๒๕๖๑

ข้าพเจ้ายินยอมให้สำนักงานคณะกรรมการการเลือกตั้งเปิดเผย หรือสำเนาใบสมัครเอกสาร และหลักฐานประกอบการสมัคร ตลอดจนข้อมูลเอกสารและหลักฐานใด ๆ ที่ข้าพเจ้าได้ให้ไว้ต่อสำนักงาน คณะกรรมการการเลือกตั้งได้ รวมทั้งยินยอมให้หน่วยงานของรัฐ เจ้าหน้าที่ของรัฐ หน่วยงานเอกชน ตลอดจน หน่วยงานและบุคคลอื่นใดที่มีข้อมูลข่าวสารของข้าพเจ้าหรือที่เกี่ยวข้องกับข้าพเจ้าอยู่ในความครอบครองหรือ ควบคุมดูแลไม่ว่าจะเป็นข้อมูลข่าวสารส่วนบุคคลหรือข้อมูลข่าวสารประเภทอื่นใดก็ตาม สามารถดำเนินการ เปิดเผยและสำเนาข้อมูลข่าวสารดังกล่าวทั้งหมด ให้แก่คณะกรรมการการเลือกตั้งและสำนักงานคณะกรรมการ การเลือกตั้งเพื่อประโยชน์ในการตรวจสอบคุณสมบัติและลักษณะต้องห้ามได้ ทั้งนี้ โดยให้ถือว่าเป็นการให้ ความยินยอมทั้งกรณีทั่วไป และตามกฎหมายว่าด้วยข้อมูลข่าวสารของทางราชการ รวมถึงกฎหมายคุ้มครอง ข้อมูลส่วนบุคคล

(ลงชื่อ).....รักษาติ ใฝ่เจริญ.....ผู้สมัคร

(.....นายรักษาติ ใฝ่เจริญ.....)

ยื่น ณ วันที่ ๒๐ เดือน กุมภาพันธ์ พ.ศ. ๒๕๖๗

คำเตือน ๑. กรณีที่ความปรากฏต่อผู้อำนวยการการเลือกไม่ว่าด้วยเหตุใดๆ ผู้สมัครผู้ใดขาดคุณสมบัติหรือมีลักษณะต้องห้าม หรือสมัครมากกว่าหนึ่งกลุ่ม หรือหนึ่งอำเภอ หรือแสดงข้อมูลในใบสมัครหรือเอกสารหรือหลักฐานประกอบการสมัครอันเป็นเท็จ หรือถูกจำกัดสิทธิตามกฎหมายเกี่ยวกับการเลือกตั้งและ พรรคการเมือง ให้ถือว่าผู้สมัครผู้นั้นกระทำการเพื่อให้เกิดการเลือกมิได้เป็นไปโดยสุจริตหรือเที่ยงธรรม ให้คณะกรรมการการเลือกตั้งสั่ง ระงับสิทธิสมัครรับเลือกตั้ง ของผู้นั้นไว้เป็นการชั่วคราวไม่เกินหนึ่งปีและให้ศาลฎีกาสั่งเพิกถอนสิทธิสมัครรับเลือกตั้งของผู้นั้น ตามมาตรา ๒๐ แห่งพระราชบัญญัติประกอบรัฐธรรมนูญว่าด้วย การได้มาซึ่งสมาชิกวุฒิสภา พ.ศ. ๒๕๖๑

๒. ผู้ใดสมัครเข้ารับเลือกมากกว่าหนึ่งกลุ่ม หรือมากกว่าหนึ่งอำเภอ ต้องระวางโทษจำคุกไม่เกินหนึ่งปีหรือปรับไม่เกินสองหมื่นบาทหรือทั้งจำทั้งปรับ และให้ศาลสั่งเพิกถอนสิทธิเลือกตั้งของผู้นั้นมีกำหนดห้าปี ตามมาตรา ๒๗ แห่งพระราชบัญญัติประกอบรัฐธรรมนูญว่าด้วยการได้มาซึ่งสมาชิกวุฒิสภา พ.ศ. ๒๕๖๑

๓. ผู้ใดรู้อยู่แล้วว่าตนไม่มีสิทธิสมัครรับเลือกไม่ว่าเพราะเหตุใด ได้สมัครรับเลือก ต้องระวางโทษจำคุกตั้งแต่หนึ่งปีถึงสิบปีและปรับตั้งแต่ สองหมื่นบาทถึงสองแสนบาท และให้ศาลสั่งเพิกถอนสิทธิเลือกตั้งของผู้นั้นมีกำหนดยี่สิบปี ตามมาตรา ๓๔ แห่งพระราชบัญญัติประกอบรัฐธรรมนูญว่าด้วยการได้มาซึ่ง สมาชิกวุฒิสภา พ.ศ. ๒๕๖๑

(ใบทำย)

บันทึกการให้ถ้อยคำของผู้สมัครรับเลือกเป็นสมาชิกวุฒิสภา

เขียนที่.....ที่ว่าการอำเภอเสนา.....

วันที่ ๒๐ เดือน กุมภาพันธ์ พ.ศ. ๒๕๖๗

ข้าพเจ้า.....นายรักชาติ ใฝ่เจริญ.....ขอให้ ถ้อยคำด้วยความ สัตย์จริง ต่อ
ผู้อำนวยการการเลือกระดับอำเภอ อำเภอ/เขต.....เสนา..... จังหวัด.....พระนครศรีอยุธยา..... ดังต่อไปนี้

๑. ถาม ท่านใช้เอกสารและหลักฐานใดบ้างมาใช้ประกอบการสมัครรับเลือก

ตอบ ข้าพเจ้าได้นำเอกสารและหลักฐานที่ข้าพเจ้าได้รับรองแล้วประกอบการสมัครรับเลือก ดังนี้

ใบสมัคร (สว. ๒)

เอกสารข้อมูลแนะนำตัวของผู้สมัคร (สว. ๓)

หนังสือรับรองความรู้ ความเชี่ยวชาญ และประสบการณ์ หรือทำงาน
ในกลุ่มที่สมัคร เป็นระยะเวลาไม่น้อยกว่าสิบปี (ยกเว้น สตรี ผู้สูงอายุ คนพิการหรือทุพพลภาพ กลุ่มชาติพันธุ์
และกลุ่มอัตลักษณ์อื่น) (สว. ๔)

สำเนาบัตรประจำตัวประชาชน

สำเนาทะเบียนบ้าน

ใบรับรองแพทย์

รูปถ่ายหน้าตรงไม่สวมหมวกและไม่สวมแว่นตาดำ ขนาดกว้างประมาณ
๘.๕ เซนติเมตร ยาวประมาณ ๑๓.๕ เซนติเมตร จำนวนคนละ ๒ รูป สำหรับปิดแบบข้อมูลแนะนำตัวของผู้สมัคร
(สว. ๓)

หลักฐานอย่างใดอย่างหนึ่ง ดังนี้

หลักฐานซึ่งแสดงว่าเป็นบุคคลซึ่งเกิดในอำเภอที่สมัครรับเลือก

หลักฐานซึ่งแสดงว่ามีชื่ออยู่ในทะเบียนบ้านในอำเภอที่สมัครรับเลือก
มาแล้วเป็นเวลาติดต่อกันไม่น้อยกว่าสองปีนับถึงวันสมัครรับเลือก

หลักฐานซึ่งแสดงว่าทำงานอยู่ในอำเภอที่สมัครรับเลือกมาแล้วเป็นเวลา
ติดต่อกันไม่น้อยกว่าสองปีนับถึงวันสมัครรับเลือก

หลักฐานซึ่งแสดงว่าเคยทำงานหรือเคยมีชื่ออยู่ในทะเบียนบ้านอยู่ในอำเภอ
ที่สมัครรับเลือก แล้วแต่กรณี เป็นเวลาติดต่อกันไม่น้อยกว่าสองปี

หลักฐานซึ่งแสดงว่าเคยศึกษาในสถานศึกษาที่ตั้งอยู่ในอำเภอที่สมัครรับเลือก
เป็นเวลาติดต่อกันไม่น้อยกว่าสองปีการศึกษา

อื่น ๆ ระบุ.....

.....
.....

๒. ถาม ท่านยืนยันรับรองความถูกต้องของเอกสารหลักฐานการสมัครรับเลือกหรือไม่

ตอบ ข้าพเจ้าขอยืนยันรับรองความถูกต้องของเอกสารหลักฐานเป็นจริงทุกประการ

๓. **ถาม** ท่านเป็นผู้มีสิทธิสมัครรับเลือกเป็นสมาชิกวุฒิสภา โดยมีคุณสมบัติและไม่มีลักษณะต้องห้ามเป็นผู้มีสิทธิสมัครรับเลือก ตามบทบัญญัติของรัฐธรรมนูญแห่งราชอาณาจักรไทย พ.ศ. ๒๕๖๐ มาตรา ๑๐๘ และพระราชบัญญัติประกอบรัฐธรรมนูญว่าด้วยการได้มาซึ่งสมาชิกวุฒิสภา พ.ศ. ๒๕๖๑ มาตรา ๑๓ และมาตรา ๑๔ ดังนี้

ตอบ ข้าพเจ้ามีคุณสมบัติ ดังต่อไปนี้

- มีสัญชาติไทยโดยการเกิด
- มีอายุไม่ต่ำกว่าสี่สิบปีในวันสมัครรับเลือก
- มีความรู้ความเชี่ยวชาญและประสบการณ์หรือทำงานในด้านที่สมัครไม่น้อยกว่าสิบปี
- เกิดหรือมีชื่ออยู่ในทะเบียนบ้าน ทำงาน หรือเคยทำงาน หรือเคยมีชื่ออยู่

ในทะเบียนบ้าน หรือเคยศึกษาในสถานศึกษาที่อยู่ในเขตอำเภอที่สมัครรับเลือกเป็นเวลาติดต่อกันไม่น้อยกว่าสองปีนับถึงวันสมัครรับเลือก

ตอบ ข้าพเจ้าไม่มีลักษณะต้องห้าม ดังต่อไปนี้

- ติดยาเสพติดให้โทษ
- เป็นบุคคลล้มละลายหรือเคยเป็นบุคคลล้มละลายทุจริต
- เป็นเจ้าของหรือผู้ถือหุ้นในกิจการหนังสือพิมพ์หรือสื่อมวลชนใด ๆ
- เป็นภิกษุ สามเณร นักพรต หรือนักบวช
- อยู่ในระหว่างถูกเพิกถอนสิทธิเลือกตั้ง ไม่ว่าจะคดีนั้นจะถึงที่สุดแล้วหรือไม่
- วิกลจริตหรือจิตฟั่นเฟือนไม่สมประกอบ
- อยู่ในระหว่างถูกระงับการใช้สิทธิสมัครรับเลือกตั้งเป็นการชั่วคราวหรือ

ถูกเพิกถอนสิทธิสมัครรับเลือกตั้ง

- เคยต้องคำพิพากษาให้จำคุกและถูกคุมขังโดยหมายของศาล
- เคยได้รับโทษจำคุก โดยได้พ้นโทษมายังไม่ถึงสิบปีนับถึงวันเลือกตั้งในระดับอำเภอ

เว้นแต่ในความผิดอันได้กระทำโดยประมาทหรือความผิดลหุโทษ

- เคยถูกสั่งให้พ้นจากราชการ หน่วยงานของรัฐ หรือรัฐวิสาหกิจเพราะทุจริต

ต่อหน้าที่ หรือถือว่ากระทำการทุจริตหรือประพฤติมิชอบในวงราชการ

- เคยต้องคำพิพากษาหรือคำสั่งของศาลอันถึงที่สุดให้ทรัพย์สินตกเป็นของ

แผ่นดินเพราะร่ำรวยผิดปกติ หรือเคยต้องคำพิพากษาอันถึงที่สุดให้ลงโทษจำคุกเพราะกระทำความผิดตามกฎหมายว่าด้วยการป้องกันและปราบปรามการทุจริต

- เคยต้องคำพิพากษาอันถึงที่สุดว่ากระทำความผิดต่อตำแหน่งหน้าที่ราชการหรือ

ต่อตำแหน่งหน้าที่ในการยุติธรรม หรือกระทำความผิดตามกฎหมายว่าด้วยความผิดของพนักงานในองค์การหรือหน่วยงานของรัฐ หรือความผิดเกี่ยวกับทรัพย์สินที่กระทำโดยทุจริตตามประมวลกฎหมายอาญา ความผิดตามกฎหมายว่าด้วยการกู้ยืมเงินที่เป็นการฉ้อโกงประชาชน กฎหมายว่าด้วยยาเสพติดในความผิดฐานเป็นผู้ผลิต นำเข้าส่งออก หรือผู้ค้า กฎหมายว่าด้วยการพนันในความผิดฐานเป็นเจ้าของหรือเจ้าสำนัก กฎหมายว่าด้วยการป้องกันและปราบปรามการค้ายาเสพติด หรือกฎหมายว่าด้วยการป้องกันและปราบปรามการฟอกเงินในความผิดฐานฟอกเงิน

- เคยต้องคำพิพากษาอันถึงที่สุดว่ากระทำการอันเป็นการทุจริตในการเลือกตั้ง
- อยู่ในระหว่างต้องห้ามมิให้ดำรงตำแหน่งทางการเมือง
- เป็นพนักงานหรือลูกจ้างของหน่วยราชการ หน่วยงานของรัฐ หรือรัฐวิสาหกิจ

หรือเป็นเจ้าหน้าที่อื่นของรัฐ

- เป็นตุลาการศาลรัฐธรรมนูญ หรือผู้ดำรงตำแหน่งในองค์กรอิสระ

เคยพ้นจากตำแหน่งเพราะศาลรัฐธรรมนูญวินิจฉัยว่ามีการเสนอ การแปรญัตติ หรือการกระทำด้วยประการใด ๆ ที่มีผลให้สมาชิกสภาผู้แทนราษฎร สมาชิกวุฒิสภา หรือกรรมการ มีส่วนไม่ว่า โดยทางตรงหรือทางอ้อมในการใช้งบประมาณรายจ่าย

เคยพ้นจากตำแหน่งเพราะศาลฎีกาหรือศาลฎีกาแผนกคดีอาญาของผู้ดำรงตำแหน่งทางการเมืองมีคำพิพากษาว่าฝ่าฝืนหรือไม่ปฏิบัติตามมาตรฐานทางจริยธรรมอย่างร้ายแรงหรือ เป็นผู้ที่มีพฤติการณ์ร้ายผิดปกติ หรือกระทำความผิดฐานทุจริตต่อหน้าที่ หรือจงใจปฏิบัติหน้าที่หรือใช้อำนาจขัดต่อบทบัญญัติแห่งรัฐธรรมนูญหรือกฎหมาย

เป็นข้าราชการ

เป็นหรือเคยเป็นสมาชิกสภาผู้แทนราษฎร เว้นแต่ได้พ้นจากการเป็นสมาชิกสภาผู้แทนราษฎรมาแล้วไม่น้อยกว่าห้าปีนับถึงวันสมัครรับเลือก

เป็นสมาชิกพรรคการเมือง

เป็นหรือเคยเป็นผู้ดำรงตำแหน่งใดในพรรคการเมือง เว้นแต่ ได้พ้นจากการดำรงตำแหน่งในพรรคการเมืองมาแล้วไม่น้อยกว่าห้าปีนับถึงวันสมัครรับเลือก

เป็นหรือเคยเป็นรัฐมนตรี เว้นแต่ได้พ้นจากการเป็นรัฐมนตรีมาแล้วไม่น้อยกว่าห้าปีนับถึงวันสมัครรับเลือก

เป็นหรือเคยเป็นสมาชิกสภาท้องถิ่นหรือผู้บริหารท้องถิ่น เว้นแต่ ได้พ้นจากการเป็นสมาชิกสภาท้องถิ่นหรือผู้บริหารท้องถิ่นมาแล้วไม่น้อยกว่าห้าปีนับถึงวันสมัครรับเลือก

เป็นบุพการี คู่สมรส หรือบุตรของผู้ดำรงตำแหน่งสมาชิกสภาผู้แทนราษฎร สมาชิกวุฒิสภา ข้าราชการการเมือง สมาชิกสภาท้องถิ่นหรือผู้บริหารท้องถิ่น ผู้สมัครรับเลือกเป็นสมาชิกวุฒิสภา ในคราวเดียวกัน หรือผู้ดำรงตำแหน่งใดในศาลรัฐธรรมนูญหรือองค์กรอิสระ

เคยเป็นสมาชิกวุฒิสภาตามรัฐธรรมนูญนี้

เป็นบุคคลผู้ถูกจำกัดสิทธิตามกฎหมายเกี่ยวกับการเลือกตั้งและพรรคการเมือง

๔. **ถาม** ในการสมัครรับเลือกเป็นสมาชิกวุฒิสภาครั้งนี้ ท่านสมัครรับเลือกกลุ่มเดียว และอำเภอโดยรวมทั้งได้แสดงข้อมูลในใบสมัครและเอกสารหลักฐานการสมัครตามความเป็นจริงใช่หรือไม่

ตอบ ข้าพเจ้าขอรับรองว่าข้าพเจ้าสมัครรับเลือกเป็นสมาชิกวุฒิสภากลุ่มเดียว และอำเภอเดียวและได้แสดงข้อมูลในใบสมัครและเอกสารหลักฐานการสมัครตามความเป็นจริงทุกประการ

ข้อความข้างต้นนี้ได้อ่านให้ข้าพเจ้าฟังแล้ว ขอรับรองว่าถูกต้องและใช้ยืนยันในชั้นศาลได้ด้วย จึงลงลายมือชื่อไว้เป็นหลักฐาน

(ลงชื่อ).....รักชาติ ใฝ่เจริญ.....ผู้ให้ถ้อยคำ
(.....นายรักชาติ ใฝ่เจริญ.....)

(ลงชื่อ).....หมึก สีขาว.....ผู้บันทึก/จด/อ่าน
(.....นายหมึก สีขาว.....)

คำสั่ง ผู้อำนวยการการเลือกตั้งระดับอำเภอ

ให้รับใบสมัคร

ไม่ให้รับใบสมัครเพราะ

(ลงชื่อ).....อำนาจ รักรการเมือง.....

(.....นายอำนาจ รักรการเมือง.....)

ผู้อำนวยการการเลือกตั้งระดับอำเภอ อำเภอ/เขต.....เสนา.....

วันที่ ๒๐ เดือน กุมภาพันธ์ พ.ศ. ๒๕๖๗



ข้อมูลแนะนำตัวของผู้สมัคร

ระดับ.....อำเภอ.....

กลุ่มที่...๖...

หมายเลข ๓

๑. ชื่อตัว - ชื่อสกุล (นาย/นาง/นางสาว/ยศ) รักชาติ ใฝ่เจริญ.....

อายุ.....๕๑..... ปี เพศ.....ชาย..... อาชีพ.....ทำสวนทุเรียน.....

๒. ประวัติการศึกษา

๒.๑.....ประถมศึกษาปีที่ ๑ - ๖.....

๒.๒.....มัธยมศึกษาปีที่ ๑ - ๓.....

๒.๓.....

๓. ประวัติการทำงานหรือประสบการณ์ในการทำงานในกลุ่มที่สมัคร (ไม่เกิน ๕ บรรทัด)

อาชีพของครอบครัวที่คุ้นเคยกันคือ การทำนา แต่ต่อมาพ่อก็มีที่ดินจึงเริ่มมาทำสวน โดยเริ่มต้นเรียนรู้การทำสวนจากพ่อที่เริ่มปลูกทุเรียนประมาณ ๕๐ ต้น และมีการพูดคุยแลกเปลี่ยนความรู้การปลูกทุเรียนจากเพื่อนบ้านหรือคนรู้จักอยู่เสมอ จึงเพิ่มจำนวนขึ้น จนปัจจุบันมีจำนวนเพิ่มขึ้นถึง ๑๐,๐๐๐ ต้น เป็นทุเรียนพันธุ์หมอนทองเกือบทั้งหมด โดยเริ่มปลูกทุเรียนตั้งแต่ พ.ศ. ๒๕๓๖ จึงมีประสบการณ์ในการทำสวนทุเรียนมากกว่า ๓๐ ปี นอกจากนี้ยังได้รับรางวัลเกษตรกรดีเด่นแห่งชาติ ปี ๖๖ สาขาอาชีพทำสวน จากกรมส่งเสริมการเกษตรอีกด้วย

(ลงชื่อ)..... รักชาติ ใฝ่เจริญ..... ผู้สมัคร

(..... นายรักชาติ ใฝ่เจริญ.....)

ข้าพเจ้ายินยอมให้คณะกรรมการระดับอำเภอ ระดับจังหวัด และระดับประเทศเปิดเผย หรือสำเนาเอกสารแนะนำตัว ที่ข้าพเจ้าได้ให้ไว้ต่อคณะกรรมการระดับอำเภอ ระดับจังหวัด และระดับประเทศ แล้วแต่กรณีได้ เพื่อประโยชน์ในการดำเนินการเลือกสมาชิกวุฒิสภาในแต่ละระดับ โดยให้ถือว่าเป็นการให้ความยินยอมทั้งกรณีทั่วไป และตามกฎหมายว่าด้วยข้อมูลข่าวสารของทางราชการ รวมถึงกฎหมายคุ้มครองข้อมูลส่วนบุคคล และข้าพเจ้าจะไม่เผยแพร่ข้อมูลแนะนำตัวของผู้สมัครอื่นที่อยู่ในความครอบครองของข้าพเจ้า

หนังสือรับรองความรู้ ความเชี่ยวชาญ และประสบการณ์หรือทำงานในกลุ่มที่สมัคร

ที่

วันที่ ๑๘ เดือน กุมภาพันธ์ พ.ศ. ๒๕๖๗

ข้าพเจ้า (นาย/นาง/นางสาว/ยศ)..... นายสงวน รักธรรมชาติ.....
 เลขประจำตัวประชาชน X-XXXX-XXXX-XX-X เพศ.....ชาย..... อยู่บ้านเลขที่ ๓๓๓
 ตรอก/ซอย.....หมู่ที่ ๒ ตำบล/แขวง.....มารวิชัย อำเภอ/เขต ..เสนา
 จังหวัด.....พระนครศรีอยุธยา... ขอรับรองว่านายรักชาติ ใฝ่เจริญ.....

- มีความรู้ ความเชี่ยวชาญ และประสบการณ์ในกลุ่มที่สมัครเป็นระยะเวลาไม่น้อยกว่าสิบปี
 ตั้งแต่วันที่ ๑ เดือน มกราคม พ.ศ. ๒๕๓๖ ถึงวันที่ ๑๘ เดือน กุมภาพันธ์ พ.ศ. ๒๕๖๗
- ทำงานหรือเคยทำงานในกลุ่มที่สมัครเป็นเวลาไม่น้อยกว่าสิบปี ตั้งแต่วันที่ ..
 เดือน พ.ศ. ถึงวันที่ .. เดือน พ.ศ.

พร้อมนี้ได้แนบสำเนาบัตรประจำตัวประชาชนซึ่งได้ลงลายมือชื่อรับรองความถูกต้อง
 ของ นายสงวน รักธรรมชาติ นางนวลนาง นางน้อ และนายสังัด อยู่คง จำนวน ๓ ฉบับ มาด้วยแล้ว
 ซึ่งบุคคลดังกล่าวยืนยันว่าผู้สมัครมีคุณลักษณะเช่นนั้นจริง

(ลงชื่อ).....สงวน รักธรรมชาติ.....ผู้รับรอง
 (.....นายสงวน รักธรรมชาติ.....)

(ลงชื่อ).....นวลนาง นางน้อ.....พยาน
 (.....นางนวลนาง นางน้อ.....)

(ลงชื่อ).....สังัด อยู่คง.....พยาน
 (.....นายสังัด อยู่คง.....)

หมายเหตุ เอกสารนี้ไม่ใช่บังคับแก่ผู้สมัครซึ่งเป็นสตรี ผู้สูงอายุ คนพิการหรือทุพพลภาพ กลุ่มชาติพันธุ์
 และกลุ่มอัตลักษณ์อื่น

ที่ปรึกษา

นายแสวง บุญมี
นายกิตติพงษ์ บริบูรณ์

เลขาธิการคณะกรรมการการเลือกตั้ง
รองเลขาธิการคณะกรรมการการเลือกตั้ง

คณะผู้จัดทำ

ว่าที่ร้อยตรี ภาสกร สิริภคยาพร
นางภัทรพร หมอกพริ้ง

ผู้อำนวยการสำนักจัดการการเลือกตั้ง
รองผู้อำนวยการสำนักจัดการการเลือกตั้ง
รักษาการในตำแหน่งผู้อำนวยการฝ่ายจัดการ
การเลือกตั้ง ๑

นายไพฑูรย์ พันธุ์ขาว

ผู้อำนวยการฝ่ายจัดการการเลือกตั้ง ๓

นางสาวพิมพ์สุทธิษา โชติชินเกษม
นายนภดล กานิวาสน์

ผู้อำนวยการฝ่ายจัดการการเลือกตั้ง ๔
พนักงานการเลือกตั้งชำนาญการ รักษาการในตำแหน่ง
ผู้อำนวยการฝ่ายจัดการการเลือกตั้ง ๒

นายเสกสรร บุญวัฒน์

พนักงานการเลือกตั้งชำนาญการ รักษาการในตำแหน่ง
ผู้อำนวยการฝ่ายจัดการการเลือกตั้ง ๕

นางชฎานันภา เทียงผดุง

พนักงานการเลือกตั้งชำนาญการ รักษาการในตำแหน่ง
ผู้อำนวยการฝ่ายจัดการการเลือกตั้ง ๖

และพนักงานสำนักจัดการการเลือกตั้งทุกคน



สำนักงานคณะกรรมการการเลือกตั้ง
ศูนย์ราชการเฉลิมพระเกียรติฯ อาคารบี ถนนแจ้งวัฒนะ
แขวงทุ่งสองห้อง เขตหลักสี่ กรุงเทพฯ ๑๐๒๑๐
www.ect.go.th